△大戲新劇
夏次廿五期　三角
東區第三四　二角
[illegible]第一二四　角八
寒江釣[illegible]劇
[illegible]第三　三角
紅玫瑰夫人　二角
入[illegible]　一元
[illegible]百[illegible]　一元二角
△再劇
香港足球　四角
電影與文藝　大角
夏次廿二期　二角
[illegible]三[illegible]甲乙　四元　三元
星架坡吉寧街
通商書局啟
一百六十號
電話四七二五號

第一萬三千六百三十四號

叻報

有限公司

LAT PAU PRESS LTD.

CHINESE DAILY NEWSPAPER.

The Leading Chinese Daily Newspaper in the British Malaya.

Tuesday 5th June 1928

Printed and Published by Lee Wan Sin & Chang Bih Fong.

Established 1880.

本報特別啟事

一◎成立年限　◎本報成立於前清光緒七年十月十二日迄今已四十八年
二◎宗旨　◎本報宗旨注重實業教育
三◎總理　◎陳仁巖
四◎編輯　◎李煥燊　張辟方
五◎編輯發行所　◎新嘉坡哥劳實得力十一號及十三號
六◎得律風　◎一千一百六十四號

Any complaints Regarding Advertisements and distributing of Newspapers Please ring up to the Managing Director Mr. Tan Jin Gam. Telephone No. 1164.

本報報費列左

一◎零售每份一角　二◎每個月二元
三◎三個月六元　四◎六個月十二元
五◎十二個月二十四元

△報費定例
◎外埠郵費另計英屬每份加二元其餘各國每份加六元
◎無論本坡外埠如有關函定閱者請將中西文詳明住址及郵費等費一齊惠下空函訂閱恕不答覆

△告白定例
◎凡登全年告白之費分期先收倘有半途截止照數收足先此聲明以免發論[illegible]期告白費格外克惠

◎◎◎凡欲於告白之[illegible]漏等請俾由電話一一六四號通告本報經理[illegible]

請看中華商店上海書局

星嘉坡水仙門大葛街十三號電話一七九七號
新的勞店星嘉坡大馬路吉寧街口七一號電話二七六一號

自濟南慘案發生後海外同僑莫不憤慨激昂愛國運動風起雲湧各界人士無不盡其力捐資籌款以濟災民敝店等雖力綿薄但愛國熱情決不後人亦曾由全店職員[illegible]助[illegible]月薪十巴仙寄回國內惟猶以此數爲未足更經多捐[illegible]准定自六月一日起舉行大贈品[illegible]將此一月內收入總數再提出十巴仙作爲賑款以表愛國熱誠凡我僑胞務請踴躍惠顧參觀并[illegible]敝店等榮幸莫名也

△捐助山東災民大贈品三十天▽

贈品辦法

購滿五角　贈紙盒薄荷牙粉　一盒
一元　贈四號生髮油或花露水　一瓶
二元　贈三號生髮油或花露水　一瓶
三元　贈二號生髮油或花露水　一瓶
五元　贈八號生髮油或花露水　[illegible]
十元　贈六大三號[illegible]四號生髮油或花露水各　一瓶
八元　贈大號生髮油或花露水二號各　一瓶
十元　贈三十三號三星牌軟毛巾　半打
十五元　贈一二號花露水或生髮油　二瓶；贈三十三號三角牌軟毛巾　半打
廿元　贈四號生髮油或花露水　半打；贈三十三號三角牌軟毛巾　半打；贈芝蘭香皂　半打

福安餅乾

本公司不惜重資、特由歐洲聘到最新式製餅機器、並聘請高門名師、精製各種餅乾、對於原料之選擇、配製之方法、皆精益求精、因此製出之餅乾、不特品質清潔、滋味鮮美、上甜鹹適宜、香脆可口、而於定價、亦格外低廉、倘蒙惠顧、[illegible]、惟購者認明本號商標爲盼、庶不致誤

△茲將各色餅乾價目列左

蜜餅每担價廿三元
椰枝餅每担價廿一元
人物餅每担價二十元
幼粒餅每担價十八元
粗粒餅每担價十七元
[illegible]里餅每担價十[illegible]元
幼再花每担價十六元
茶會餅每担價十六元
甜梳打每担價十五元
梳打餅每担價十五元
雞蛋餅每担價十五元
甜士文每担價十五元
糖花餅每担價十五元
加皎餅每担價十四元
小加餅每担價十四元

總代理星架坡源順街鼎盛興號
星架坡福安餅乾公司謹啟

和豐輪船有限公司

豐華輪船準陰曆于四月初七日由仰光檳城吉隆抵叻初八日往香港汕頭廈門
豐平輪船準陰曆于四月十二日由香港廈門汕頭抵叻十三日往檳城仰光
貴客搭船附貨請到本行面議
各船俱備有無線電消息處

代理　廈門單 聯合公司　汕頭單 興合公司　香港單 同鄒盛 和盛號

中央公司

◎爲提倡國貨平價出售

本公司專辦縐紗各國出品著上等旗行皮箱男女皮鞋以及各種絲綢紗綾零星雜貨珠環名之蘇杭綢緞

△另售九龍公司百靈機

（地址）水仙門大葛街十二號

民國十七年五月二日　實

是書編譯寰球商埠大邑城鄉市鎮交通口岸爲港灣中洋廿二行省南國羣島四千餘處名華英對照閱者一目了然檢查精詳甚爲利便爲商界必需之品也

▲每册定價大洋一元五角

石叻分售處

大坡 會豐商店

小坡 永吉安號

牛車水永盛書莊

吉隆坡 會豐商店

廣衛生號

芙蓉 群源金舖

中華公司

大世界公司

石叻大馬路八十七號 發行

○停辦貨物通告

啟者茲因時勢冷淡市面蕭條影響本號甚鉅刻經一致發電向各辦家止辦特此通告

本埠鄭甫聲明以免誤會

再啟者本埠各號聯合總商會所議決一心堅居八號五月十一日所發電向日本華僑各辦家止辦旋於十二日接日本華僑各辦家電稱除附出中藥各貨之外一概停止附貨曾將此報電公議限期六月八日以後到叻之貨概行不收有電可稽以明心迹再此通告

興濟興公司 華昌公司 興[illegible]公司 隆興公司 長發號 東[illegible]號 聯和公司 泰安號 怡興公司 同發興公司 萊興隆號 集發號 利生源號 廣興號 仝啓

民國十七年五月十一號 啓

▲敢發鑽石金店啟事一

本店現代理(A. C. M. A.)公司所出之白金用奪當之火亦能鎔化稱爲最適合於鑲嵌鑽石及製造各種首飾之用零賣批發一律歡迎

▲啟事二

本店自開張以來已經九載歷蒙各界稱譽營業日益發達作用員常堅固毒近有無恥之徒冒用本店貨品以圖欺騙[illegible]稱本店[illegible]凡與本號交易[illegible]爲此特告知凡我親友知悉此上項情事祈爲通知本店以便將該騙徒付諸法律[illegible]無任感激

▲啟事三

本店擬任經理及出街買貨人員已經多年皆任職誠實可靠各界備可信任與之接洽斷不致誤

星坡大馬路門牌六百十二號電話三四八四 小坡大馬路門牌六百 敢發鑽石金店披露

民國十七年五月十七號 啓

○國貨展覽濟賑會徵求各商家加入通告

本會經已暫定中華總商會爲展覽會場茲徵求經銷國貨各商家加入以臻完備而壯觀瞻惟籌賑急迫未便久延特定自五月三十日起至六月五日止爲徵求期凡熱心各商家願加入者請在此期內來函接洽至詳細章程及一切接洽地點在各報另欄發表可請參閱此啓

民國十七年五月卅日 啓

△九福公司特別啟事

本公司分設星洲歷有年所銷售百齡機等藥品均係來自上海並非在叻製造近聞頗有疑及本公司各種裝藥紙盒及從前贈送之紙扇指爲劣貨當此經濟絕交之時凡屬國民同應愛國豈能不顧大義獨違公意用特鄭重聲明以釋疑竇查此項紙盒紙料係採用歐美之道林紙確非劣貨又贈品中之紙扇一項係前三年之貨並非現在印刷且已久經停贈或者顧客惜物猶有留存在所難免誠恐傳聞誤聽謹登報端惟希公鑒

民國十七年六月一號 謹啓

上海專電

●張作霖離京

△張作霖於三日早二時。確已離開北京。

●張作霖抵津返奉

△張作霖於三日早六時卅五分。行抵天津。在天津逗留約廿分鐘。即啓程赴奉天。

●小張與楊宇霆現在北京

△張學良與楊宇霆。現仍在北京。

●小張仍擬作最後之決戰

△張學良楊宇霆。擬退長辛店作最後之決戰。

張作霖請王士珍維持北京

△張作霖未離京前。請王士珍任維持北京治安與秩序。

●馮請閻維持北京

△馮玉祥請閻錫山權理北京

●蔣介石離保赴徐

△蔣介石三日離保定赴徐州。

●蔣介石由徐返甯

△蔣介石於三日下午。由徐返甯。商議抵北京後之一切計劃。

●蔣馮閻聯名通電

△蔣馮閻聯名發電。委托王士珍等組織委員會。以保持北京之治安與秩序。

●蔣馮閻之決議

△蔣馮閻決議。除派譚慶林帶小數晉軍入北京保守秩序。此外一切軍隊不準進入北京。

●北京外交團之防衛

△在東交民巷之外國防軍。均紛紛準備。以防意外。

●北京宣佈戒嚴

△北京現狀。甚爲安謐。惟已宣布戒嚴。

●黎元洪逝世

△黎元洪三日在天津寓宅逝世。

以上電昨日上午二時收到

●張作霖抵奉天

△張作霖於今晨(四日)○時抵奉天。

●[illegible]恨鬍子

△張作霖專車抵奉天車站時。被人拋擲炸彈。張[illegible]受傷。此事發生後。張[illegible]車。由衛兵保護入奉天城。

●孫傳芳天津下野

△孫傳芳已在天津宣佈下野。孫即行出逃。

以上電昨日下午二時收到

●張作霖將見閻王

△張作霖傷勢甚重。頭部流血不止。危在旦夕。

●張景惠亦受重傷

△張景惠受傷。情勢危險。卻片已深入腦際。

●吳俊陞當場斃命

△吳俊陞被炸當場斃。

●聞潘復亦被炸死

△潘復傷勢尤重。一說彼已斃命。

●張作霖之衛兵

△張作霖專車上之衛兵。被炸而死者甚多。

●閻錫山任京津衛戍司令

△國民政府委閻錫山爲京津衛戍司令

●孫傳芳軍輸誠

△孫傳芳逃走後。其所部軍隊。均向北伐軍輸誠。

●直魯軍投北伐軍

△直魯軍大部已由北伐軍收編。尚有一部。流落爲東爲匪。

●張學良尚留北京

△聞張學良楊宇霆。仍留北京。

●晉軍繼續北進

△晉軍繼續向北京猛進。

●晉軍向天津移動

△津浦路北上馮玉祥軍亦向天津移動。

●京綏路之晉軍

△京綏路晉軍。大部已過南口東南。

以上電本月上午十二時收到

[illegible]電譯聞

張作霖已抵老巢

○六月四號奉天路透電。張作霖已於今晨六時返抵奉天云。

張鬍出奔時之情狀

○[illegible]日[illegible]號北京路透電。當張作霖與行營人員乘鉄夾汽車赴車站時。各街道嚴密守衛。

Vinolia

美勞娜牙膏絕不致損壞諸君牙齒之磁質
諸君所用之牙粉必須光滑及担保不混有
粉頭者然最好即於今日購用一管美勞娜
牙膏也

各藥店及商店均有出售

唯一代理星洲　怡保　吉隆坡　檳城
轄典目拉沙露父子有限公司啟

Sole Agents:

Huttenbach Lazarus, & Sons, Ltd.

(Incorporated in the Straits Settlements)

Singapore, Penang,

Kuala Lumpur and Ipoh.

一三五

利華威士忌酒其年代與性質均可担保
一切旅館俱樂部酒商及商店均有出售

DEWAR'S "WHITE LABEL"

"The Spirit of Friendship"

星洲　檳城　怡保　吉隆坡

唯一代理人轄典目拉沙露父子有限公司啟

Sole Agents:

Huttenbaoh Lazarus & Sons, Ltd.

Singaporo' Penang, Kuala Lumpur And Ipoh.

洛斯皂粉

洛斯皂

洗衣服請用洛斯皂此種肥皂外觀與品質皆既
新且美

洛斯皂用法

每二英升之水以和一茶匙洛斯皂即可先用以溶皂者須用熱水繼用之水
則不冷不熱即可
皂既溶好可將水攪動令其滿浮泡沫然後再將欲洗之衣物放入洗滌便可
將肥皂溶解可用作三次各種絲紗織品皆可用上法浣洗有色者且決不致
退色
各種織品詳細洗法載在該種肥皂之紙包上

Manufactured by Lever Brothers Ltd, Port Sunlight.

SOLE AGENTS

Huttenbach Lazarus & Sons Ltd.

SINGAPORE, PENANG, K. LUMPUR & IPOH.

本坡新聞

上星期晚之炮竹聲

▲同僑愛國心之表現…

上星期晚、埠上我華僑、得悉北伐軍攻入北京之訊、大小坡各街之社團商號、咸紛紛燃放炮竹誌慶、亦可見我華僑愛國心之熱烈矣、事後聞得中央捕房、以各街商店之燃放炮竹、未領准照、捕去三人、馬拼喃捕房捕去十八、小坡稽櫓捕房及東陵捕房、閱春捕去二三十人、今日解訊每人罰銀一二十元或三十五元云、

又是晚適逢月食、大小坡無知婦女、竟燃炮竹盛燃聲中、鳴鑼擊鼓、謂爲救月、不知者以爲此種舉動、係爲慶賀北伐軍攻下北京者、亦可哂矣、

昨日當地政府慶祝英皇壽辰典禮之概況

昨天爲本地政府舉行慶祝英皇壽辰典禮之期、政軍各界之慶祝禮儀、悉照往例、是日早晨、升旗山除鳴炮慶祝外、所有升旗山及海上各船隻、均一律遍懸國旗、以伸慶祝、及至入夜、海上各船隻、均皆懸掛電燈、總督亦於署內、設筵款請各界、共誌歡慶云、

總領事館已改懸青天白日滿地紅旗

我國駐坡總領事館、已於昨日改懸青天白日滿地紅旗云、

余仁生號之熱誠愛國

頃據余仁生號來函云、敬者、此次山東慘禍、噩耗傳來、凡吾僑胞、莫不痛心疾首、故各界乃有自動捐資、敝東余東旋總由港返叻、聞聽之下、義憤填膺、茲捐出款項一萬元、即日交怡和軒內山東慘禍籌賑會代寄、小號各伴、亦不揣棉力、並組臨時樂捐、共捐得款二百元正、已交山東慘禍籌賑會代寄、明知杯水車薪、不足濟事、然亦各盡國民一份子之責耳、手此并候撰祺云云、除余東旋君所捐之一萬元、已由新嘉坡山東慘禍籌賑會之新聞宣佈外、茲特將余仁生號各夥之捐額人名列下、以供衆覽、林鐵寶五十八元八角、翁學初七元二角、甄佩川八元、李汝桐十元、鄧富十元、宗廣福、何玉雲、宗相、梁燦、黎保、鄧積、路林、張林、馮喜能、陸榮初、李芬、以上皆五元、周業、韓序、宗其昌、陳賢、譚炳、蘇爵生、鄧榮、周冬明、以上皆四元、黎金、李桂生、梁巧存、蘇海、伍春蘭、梁退尚、吳女、以上三元、共計合條共捐銀二百元、

小坡精武體育會當仁不讓

濟南巨變、雖實爲之、孰令致之、我國人無不香髮飲泣、雖無邦可、亦不動心、本坡精武體育會、向以實踐公德聞、此次山東被禍運動、尤爲熱心、故於廿八號晚、開常監委聯席會議、定於十八號、十九號兩晚、在該會開遊藝大會、籌劇籌款、賑濟山東災民、當席選定曾紀宸君、爲會長、羅承德君、管理財政、會員陳繼盛、代表往娛樂街一樂茶室、報效全場茶點兩晚、沾出之款、統歸該會賑災、似此務引輪將、當仁不讓、足見該會會員、加緊努力矣、

詔東同僑籌賑之踴躍

山東慘禍噩耗傳來、旅居僑民、靡不起救濟、詔東各界、會發出爲喚起宣旨、業登荷報、茲探得本月三號晚、假座南華學校開籌賑大會、凡詔屬[illegible]、無不踴躍蒞臨、會議結果、公舉王梅亭君擔任財政、吳沈同君、林大齡君、沈有成君、朱成政君、唐仁政君、王實國君、沈廣合君、沈荷池君、沈作光君、沈保文君、吳送君、陳酷水君、沈流丑君、陳佛炳君、林長雨君、爲勸捐員、分途勸募、綜觀諸職員、皆富有熱心毅力、經向本坡山東慘禍籌賑會、領取捐冊五本、擬將所有籌款之款、統交該會匯寄、將來募集之成績、當必大有可觀也、

合誼書局舉行開幕典禮

▲并發大贈券三十天…

小坡合誼書局、己於上星期六日舉行開幕典禮、并發大贈券三十天、由六月二日起至七月二止、業己發出請柬、想坡人士之前往參觀者、及購買者、必甚形擁擠也、茲將其啓列下、以供鼎覽、國家之強盛、社會之文明、專賴乎文化之發達、故文化發達、即國家之强盛、社會文明之根源、溯我中華民國有幾千歷年史、開化最早、文物發達、然國人引以自傲、不繼續努力、不日求進步、故今日文化一落千丈、國勢衰弱、危乎千鈞一髮、豈不痛哉、同人等有鑒於斯、本國民之責、力挽頹風、特在星洲開設合誼書局、專辦新時代各種書籍、藉資宣傳文化、啟發他腦智識、庶在二十世紀潮流中、得與歐美各邦競爭、此則同人等組織書局唯一使命、茲謹定於陽曆六月二日正式開幕、屆時尚望各界人士賢臨、指示一切、幸甚、幸甚、星洲小坡進城街門牌十六號合誼書局同人謹啟、

認捐振救汕災民者踴躍可風

星洲華僑籌賑救潮汕災民籌款會、連日出發售票勸捐、頗著成績、前報經有誌載、聞近日募捐者吳祥和五百元、通合源匯三百元、陳秋嶽二百元、林雨縣二百元、吳竹村一百元、李金賜一百元、王木斗一一百元、僧瑞于十元、僧轉道五十元、如觀者、假此樂善、誠足風矣、但尚繼續出發勸捐、想我僑素抱胞與爲懷者、當不忍災黎陷於水深火熱、而慷慨解囊、登災民于衽席之上也、

洋衣同業善可嘉

本坡洋衣行籌賑山東義款、其踴躍精神、實堪欽佩、聞本月二號又捐得一千八百六十六元[illegible]角、交到怡和軒籌賑會、連前共得三千零二十三元七角、仍有陸續收繳者、查本埠服裝工作所、倘能照此例、數十萬之巨資、何難湊合、願同胞其奮勉之、

籌賑救潮汕災民籌款會消息

▲第一晚表演節目
▲場內之勸捐
▲寶物概照原價如來退還者…

本埠星洲華僑籌賑救潮汕災民籌款會、於六月六七兩晚、在小坡新世界演劇、經誌前報、茲者該劇日期已近、特先將第一晚表演節目略誌如下、(一)崙胡班等、特在馬來戲院表演、共有節目三十七、(二)優雅者爲各種跳舞及國技等、(三)學[illegible]如施新、樸卍、淩源、樹八、牙插中心、南洋丹詔等、劇團如國風幻境、亞花魁影、精武會、均參加贊助、露天戲院表演、則有第一第二兩劇場、中國影戲院表演、則有外江戲鼓四全晚、聞場內不設勸捐、運於寶物、概照原價、惟作爲救濟災民、多退還者、藉因多得文郎多活災民一命也、

新嘉坡改良市政局通告

▲修改一九二八年第十號總改良圖…

爲通告與本圖有關之各業主知悉本局業將該圖本考慮必須照其依實條改爲總改良圖內其圖內所注係由經與芝律亞律師實街乃之士孫佛律南西方面街道之通常路巷茲特按照一九一七年星洲改良條例第四十九款已將該修改之圖本製備該圖之圖本可於辦公時間內至星洲工部局臨時辦事處星洲改良市政局經理室參閱凡關于該圖本有任何之報告者可與本局經理人接洽此佈

一九二八年六月五號　星洲改良市政局經理哥爾勝啓

三水會館召集邑人全僑大會啟事

敬者茲因山東災民籌賑事定于陽曆六月十號星期日即夏曆四月廿三日下午一句鐘在本會館開同人大會凡我邑人請依期到會共策進行是所切盼此佈

民國十七年六月五號　三水會館公啓

緊要啟事

公啟者本公司擁收各種香烟助賑山東災民原定每箱總額爲二千五百八十元除納稅款總額八百元外實際捐總額一千七百八十元己於五月廿九日第一次結算計洋一千零七十九元五角九占即如數繳交星架坡山東慘禍籌賑會收訖矣、截至六月二日止第二次結算計洋二百[illegible]十[illegible]元五角三占會估出、總計包庄多未及原定額數茲爲謀早日結束以便快速趨見除合第一次第二次結算共洋一千三百七十[illegible]元一角二占外積與原定總額比較尚欠洋四百零三元八角八占須由本公司自行如數撥出除足一千七百八十元先將繳交星嘉坡山東慘禍籌賑會以賑災民而昭大信再本公司自行勸估各種期內串務紛繁於團體助賑容有未暇加入雖明知杯水不能收車薪之火然於此亦不能無默謁誠務經過略情一要佈諸我熱心同胞原諒一切並致謝於勸助本公司之慈善大家之前用特擬緊此敬

民國十七年六月五日

南洋兄弟有限公司叻分公司謹啓

聯珍公司啓事

啓者敝公司所經營之新嘉坡棉紡自鹽己十有餘年歷向英商各士里操鹽倫士車但撥輪船運到新嘉坡交貨而戈里大帖即敝公司自輸車因敝公司于本年四月十八號向英商隆興目土車立約訂定歐洲自鹽二千噸議明五月間在歐洲起倫船落鹽於六月間到叻交鹽因當時英士車鹽來叻時是與此船是以敝公司經理人亦未識及此不料隆興目土車于上星期來函宣稱云鹽已起貨配屬國船啓行來叻交鹽敝公司明知不勝損失立即與隆興目土交涉謂往日假鹽所僱之船均是英國船舶今日賣士車要僱此種之船與士車司嚟云租船一事係是歐洲原頭貨商何權貸僱便來叻值價貝之立約假鹽來叻甚此其船亦己啓行賣公司要設法阻止亦己不及况輪船何假發是歐洲原頭之士車支事非賣公司之事豈能破約例此敝公司雖受無領總是以損要對與僱採鹽時必先提議來不配某船請勿清僑胞誤會寶店登報聲明免致誤會此佈

民國十七年六月五日　冊

星洲改良市政局通告

▲一九二七年星洲改良市政條例
▲修改一九二八年第九號總改良圖

爲通告與上列圖本有關之各業主知悉照得本局現將該總改良圖將必須依實條之修改圖內所指係爲凡律與伊古士律由芽籠律至路切律之處常係線本局特按照一九二七年星洲改良市政局條例第四十九款現將該圖製備該圖之圖本可與辦公時間內向星洲工部局臨時辦事處星洲改良市政局經理室參閱凡對該圖有任何之報告者請與本局經理人接洽可也此佈

一九二八年五月廿七日　星洲改良市政局經理哥爾勝謹啟

黑洋鐵罐

ABDULLA

"Imperials"

蛋形浮基尼亞香煙

純淨黃金浮基尼亞烟

MADE IN ENGLAND BY
ABDULLA LIMITED
173, New Bond St London, W.

黑洋鐵罐

腎病須防

羅威醫生之保精益腎丸乃專治腎病之最良好最有効力之良藥凡染腎虧各症以至於不能主宰腎臟腎虧損精神不振心神不安頭暈眼花等等祈服之當然見効也

每盒一元二角
每打十二元
批發寄函

主治

腎虧虛損　夜多小便
腰背作痛　夜夢遺精
頭暈眼花　身體困倦
面黃肌瘦　精神恍惚
筋骨酸軟　少年色傷

石叻各大藥
叻保衛平保

曾豐商店發

▶占門提之寬士合地

此種寬士合乃用最鮮之番茄製造香適口能增加每日食品之美味各罐頭火食店均有出賣

惟一代理人吉氏兄弟有限公司

SOLE AGENTS
KATZ BROTHERS LTD
SINGAPORE

法國墨地千路白濁丸

担保三點鐘立見奇効

此藥丸創於一千八百十四年為世界上最靈効之白濁藥治五淋白濁尿管痛限三點鐘立見奇効有斯疾者急宜服

南洋總代理 [illegible]吻 恰保 庇能 會豐商店

滙票行情一覽表

滙香港銀行掛牌	一百元銀行貼出	九元一二五
銀行兌現銀票	一百元銀行貼出	九元
滙汕頭兌現銀票	一百元銀行貼出	一十三元
滙厦門銀行掛票	一百元銀行貼出	十三元一二五
銀行兌現銀票	一百元銀行貼出	十三元
滙福洲銀行兌現銀票	一百元銀行貼出	十三元七五
銀行兌現銀票	百元銀行一貼出	十三元五
滙安南行銀掛牌	一百元銀行貼出	六元七五
銀行兌現銀票	一百元銀行貼出	六元五
銀行[illegible]現銀票	一百元銀行貼出	六元二五
滙上海銀行掛牌	一百元	八十一兩六二五
銀行兌現銀票	一百元	八十一兩五
銀行 現銀票	一百元	八十一兩二五
滙呂宋銀行掛牌	一百元	一百一十二元五
期票三十天兌	一百元	一百一十四元五
滙暹邏銀行掛牌	一百銖	八十九二五
暹銀 每多盾	一百銖	八十二元二五
滙仰光銀行掛牌	一百元	一百五十三盾
期票三十天兌	一百元	一百五十五盾
滙島日勝銀行掛牌	一百元	一百五十三盾
期票三十天兌	一百元	一百五十五盾
滙高[illegible]銀行掛牌	一百元	一百五十三盾
期票三十天兌	一百元	一百五十盾
滙紐約銀行掛牌	一百元	五十六元二五
滙票三十天兌	一百元	五十八元二五
滙雪梨銀行掛牌	每元	二司令三扁一一六
滙加吉打銀行掛牌	一百元	一百五十三盾二五
期票三十天兌	一百元	一百五十五盾二五
▲印度盾▼	一百盾	六十四元六二
滙窰厘銀行掛牌	一百元	一百五十三盾二五
期票二十天兌	一百元	一百五十五盾二五
滙檳榔嶼銀行掛牌	一百元貼銀行	二角五
字▼	每百元	二角五
滙加勝巴銀行掛牌	一百元	一百三十九盾二五
期票 天兌	一百元	一百四十一盾二五
▲爪哇盾▼	一百元	七十一盾
滙泗水銀行掛牌	一百元	一百三十九盾二五
期票 天兌	一百元	一百四十一盾二五
滙三寶壠銀行掛牌	一百元	一百三十九盾二五
期票 天兌		一百四十一盾二五
倫敦打銀票爲中	每元	二司令三扁七八
期票三十天兌	每元	二司令三扁七八
金葉每角		六十五元八角
美國金元每個		八元七角
▲銀價市		二十七元七五
叻土 每[illegible]		一百一十三元二五

輪船入口▼

豐春	由龜咯	十九到	和豐公司
豐昌	由龜咯	十九到	和豐公司
永豐	由浮羅峇西宜	十九到	和豐公司
文東	由浮羅峇埃	十九到	事務處
豐慶	由吻班蘭	十九到	和豐公司
白立	由[illegible]	十九到	實得力洋行
新隆	由文島	十九到	源盛代理
園南	由占卑	二十到	和記
大萊巴喝	由加吉打 轉往香港 上海	二十到	義利洋行
德利華編加	由[illegible]港 轉往檳城 仰光	十九到	伶利洋行
瑞生	由加吉打 轉往香港 汕頭 廈門	廿四到	英寶得洋行
萬福士	由香港 轉往[illegible] 淡水	廿五到	和豐公司

▲輪船出口▼

陰四月十九日禮二船出口

船名	時刻	開往地點	公司
荷丁	上午九點	往仲角 沙撈 占碑	和豐公司
豐登	上午九點	往龜咯 小邏岸	和豐公司
豐樓	上午九點	往龜咯 大邏岸	和豐公司
隆興	上午九點	往龜咯 文律	開行
甯岳	上午十點	往英國宜利港口 沙拔 [illegible] 吧眼峇眼 [illegible]	和豐公司
萬松美	午十二點	往[illegible]株巴轄	萬美號
豐盛	下午一點	往龜咯 仙加弄	和豐公司
檳那	下午一點	往峇株巴轄	和益
叔巢行	下午二點	往沙撈 占過	占碑華商
福榮泰	下午四點	往勿[illegible] 檳港 勿里洞 加勞巴	協榮茂
怡響	下午三點	往[illegible]港口 檳榔嶼	實得力洋行

▲陰四月二十日禮三船出口

船名	時刻	開往地點	公司
鐵國華利	上午九點	往三巴丹 風武樂	和豐公司
坤和	上午九點	往坤甸	同益公司

○各貨行情一覽表

新嘉坡白椒	一百十六元
上烏椒	七十二元
又中	五十八元
又冇	四十九元
白椒	八十六元
本坡上烏椒	六十九元
又中烏椒	六十一元
文島白椒上	一百[illegible]十元五
又烏上	五十五元
一號椰干	十一元
二號椰干	十元零七五
三號椰干	十元
頂上硯莪粉	四元五
又上	四元四五
硯莪粉	四元七
又中	四元
雄下硯莪粉	四元
幼粒	八元四五
中粒	八元·五
幼粒	八元二五
甘蜜開價	七元
二號甘蜜開價	一十三元五
一號赤甘蜜	一十三元
三號甘蜜開價	十四元五
烏甘蜜土單開價	十三元
廿二號粗花糖每担	七元
一十六號粗花糖每担	七元三五
四十四號幼花糖每担	八元一五
本坡和豐椰油	十九元一五
又十四斤	二十元
大標土油每箱	五元一
王標土油每箱	五元
虎標土油每箱	四元八
箭標土油每箱	四元九
龍標土油每箱	四元九
爲荔兒臘冬上	一十四元二五
又 落 箱	十四元
沙勝越兒臘冬	一十三元七
又 落 箱	十三元二五
巨港牟兒臘冬上	一十四元二
一號水牛皮每箱	二十九元
二號水牛皮每箱	二十五元五
一號牛皮每担	五十八元
二號牛皮每担	五十四元五
水牛角每担	一十三元

▲米價行情

暹興棧烏印米	二百九十一元
福盛 丹米	二百九十四元
祥盛隆藍鶴	二百八十六元
暹興棧宵龍米	三百六十二元
公興隆蝦米	二百一十五元
福和烏鏡米	二百八十四元
又米糠	一百五十元
廣勝利紅角	二百八十一元
暹豐貿鳳眉米	二百九十一元

D.D.D. PRESCRIPTION

D. D. D. 水藥

DDD藥水爲醫治癬瘡乾癬濕疹黃水瘡及癩瘡以及其他各種皮膚症之聖藥其效力勝藥膏亦無能與比因彼能閉塞毛孔故也DDD絕非黏質及膏藥乃一種金水撒洗而深入毛孔除去病菌使病者痊愈且能使其癩瘡光滑如在今日歐洲著名醫士均以此藥水爲醫治癬瘡及其他皮膚症之用一經醫治斷永遠不復再患請即試之

DDD藥水可於各藥房購得每樽七角半試購一樽以治諸君之疾并請試用DDD肥皂

民國十七年一月三日 第11

▲跌傷之聖藥

受傷諸症若用施樂安外敷藥水使其血脈得自由依序流行如是瘀積既散即痛苦除而傷者愈矣（二）

Sloan's Liniment

○工部局通告

▲爲招人改建屋宇事：

爲通告事啓者本局現欲招人於武吉馳馬律將 ALLIOA STYH. 宜行建造投票圖件須於六月八號星期五日午前投交本局秘書處圖樣詳情及投票格式可以繳交五十元按櫃金之收條向本局測繪師處取閱投櫃金須投呈正式投票時即可如數取還

本局委員對於投票有乘取之全權非必價格最低或任何一張投票即可當入選也此佈

一九二八年六月二日 工部局秘書施□

「活丹」燈胆

光線明亮

傳射優良

WOTAN

七州府唯一代理人

星洲實得力爪亞貿易公司啓

Sole Agents for S. S. & F. M. S. N. V. Straits Java Trading Co., Singapore

○工部局通告

▲爲延長投票日期事

爲通告事啓者關於招人在亞刀山大修整埋溝渠所壞塞八個水槽之招票日期原定於六月一號爲止茲特延長至本月六號星期三日截止仰衆週知特此通告

一九二八年六月二日 工部局秘書馬鍼謹啓

○工部局通告

▲爲招人雲石工作事

爲通告事啓者本局現擬招人在新工部局辦事處爲去石工作之用投票圖件須於八月八號星期二日正十以前投交本局秘書處至圖樣及詳情可向本局測繪部索閱本局委員對於投票有乘取之全權非必價格最低或任何一張投票即可當入選也此布

工部局秘書鳥瀰謹啟

民國十七年五月廿五日 第六

瑞昌西藥行……牌藥

總發行所香港永樂街門牌四十一至四十三號瑞昌西藥行啓

南洋總代理石叻庇能螺羅太平會豐大商店

眉壽丸是製造兒童的活潑原料

此丸含精補腎之強健固本之功用高超之功效神妙具有振起精神之能力故凡服之者……功此丸是種子的活潑原料不但可能種子而已且能助人製造活潑可愛之兒童而爲國家產生優秀健全之小國民……

服了□□賓固本片者至少現……感覺……

感臨陣不能舉戈向前者均當速服此片……自然現出腎中……

總發行瑞昌西藥行

聯東保險有限公司

Eastern United Assurance Corporation, Limited

石叻馬大甲街門牌一號（法國銀行）

中國人之保險事業欲趨中國人之保險公司以本公司之收價元宜保 水火

險並保險多車各種損失賠償則快捷公道保價按最低

廉便僑胞財產爲永固鞏固堅固保貨香山藥中小量少補斗倘蒙惠臨一律歡迎

正主席薛中華

副主席吳克儉

董事 李保端 殷雪村 周司理 黃兆珪 許山吳 王顯池 余雄林 盧 錦司理

LATPAU PRESS LTD.

ESTABLISHED 1880.

The Unbeaten Printers & Stationers in the Town

PHONE 1164.

上海

五洲大藥房

人造自來血

▲為人身之恊[illegible]

[illegible]

◎人造自來血 大瓶一元二角 每打十二元

勳肺呼吸香膠

[illegible]

◎勳肺呼吸香膠 每盒一元 每打[illegible]元

清血解毒

海波藥

凡人得以生長活潑者皆賴血液以滋養若血液中含有毒質必致滋養力減少故凡覺有體質衰弱筋骨痠軟之現狀發於外貌[illegible]

◎海波藥 每瓶一元 每打一十元

南洋總代理 石叻 庇能 暹羅 會豐商店

仁濟大藥房有限公司

星嘉坡小坡大馬路三百零九又三百十一號

獨家老舖

總發行各國萬應靈驗家常宜備良藥

英國大藥廠醫學博士製煉著名靈驗家用良藥
亞力山氏祛風濕喉嗽頭痛蟲咬百治油
維納氏補肺喉嗽聖藥　維納氏補腎肝胃血虛聖藥
維納氏正寶力暗瘡疥瘡清血藥片　維納氏傷寒時熱病痛藥片
蓋寧爾補身藥片　蓋寧爾通快藥片
正寶林暗瘡疥瘡藥膏　正寶林衛生止癢香粉
錫威德補腎丸　錫威德消胃丸
孖和偈神效腦痛風氣油

德國大藥廠醫學博士製煉著名靈驗家用良藥
安寧神去痛潤膚傷爛疔瘡膏
安寧神去痛救紗嘔吐暈船藥片
安寧神去痛喉嗽肺管喉舌牙肉潰爛藥片
安寧神去痛立愈內外痔藥膏　安寧神去痛哮喘痰氣立止藥水
寶禮正金雞鐵樹納霜立除瘧虛寒熱開胃藥粉藥片
安德嗎沙勞思過度腦氏瀉血中風危症藥片
安吃舟歇根藥片　佝百力補腦舒筋藥片
但思建沙壯陽強身補腎藥片　金吃蘇去寒立殺微菌藥片
金吃蘇去寒爛皮膏　金吃蘇去面上暗瘡香膏
雄孟吃婦女經期不調沉經藥片
生呢徒紫色醫癆踏症電機
傳蘭丁補身強血藥片　賓亨賓固本壯陽藥片
益德醫紅白痢藥片　正沙林攝精藥片
奧沙家用旅行全副輕自由床、

法國大藥廠醫學博士製煉著名靈驗家用良藥
格定頭痛喉痛等症立治藥片
伯沙生製樹膠不變藥精以三兩半到製膠一百五十如
寶模司大補自來血　腦寶百花香水

英國大藥廠醫學博士製煉著名靈驗家用良藥
發蘭冊製由魚油原精補腦肺補藥
海百勒清血團腦果子鹽　安太白甜靜危症立治丸
德阿的去臭汗色紅香粉　秘乎埃立血訂瘡藥粉
寬息把補胃芬香紅色藥油　鳳吉白帶丸
佳醫正重色白濁丸　安紙拼柯芬芳固牙水
德馬佳芬芳固牙粉　德馬佳芬香固牙膏
寶列合補血藥膽牛肉膏
燕醫生去風藥酒　燕醫生補肺除痰藥
燕醫生補血藥丸　燕醫生引病出外藥
燕醫生解血毒藥　燕醫生補血除虫藥
司丹康固髮香漿水膏油
仁濟藥房百花生髮香油
仁濟藥房去風濕止痛蟲咬電膏
寶號專辦各醫學器具一切傢俬價格最廉

惠斯民嬰孩自然片

嬰孩自然藥片經翻年間歷千萬人之試驗久蒙醫藥界嘉獎認為世之特之是藥不獨寶貴即海內名公及高尚誠實之士亦咸樂稱許首推世界上最上靜嬰兒藥品其能殺蟲胃免積熱齒利口可免諸凶作痛可免諸症內致痛等病能於嬰孩出牙時免痛苦能殺盡腸中之微菌能消化食品調和腸胃滋養且靈凡小兒語胃敗症及脾虛腸不能轉輸者皆治之又服是藥非不損人體而其藥質之醫其能悅兒童之口其能衛生其能免病誠其收效無一不驗近來醫界用以治乳嬰吸收物尤佳凡乳嬰消化不良（嘔乳痛瀉等）泄瀉不止嘔液腸多含綠液綠色謹與多日不止兼或嘔吐不思食乳諸症就減而法飲者與以嬰孩自然藥片不數日粪中黏液即出糞液與色氣味皆痛減復常度小兒綠色亦復能括除吐瀉全止不久全愈據兒科專家報告認為各大醫院每年用嬰兒然藥片數盒於兒乳藥不計其數亦嬰兒利之益實也

每瓶叻洋二角　每打叻洋二元

批發零沽價格宽己

總經理石叻怡和軒隔鄰會豐商店

有情無怨

此丸治先天不足後天失調單九勞七傷諸虛及相火妄動水不制火虛不受補夜夢遺洩以至子嗣艱難此丸乃生人之樂也生殖器腸弱夜夢和傷爛動補生氣易迷惑作事善忘腎勞傷肺夢夢傷肝病後失調血虛白損五勞七傷等症皆之定富藥瞬間補益中最平和之靈藥也

主治之要點

腎虛精冷　腰痛腳軟　陽事不舉　遺多傷腎
勞傷神　憂鬱傷肝　思慮傷心　夜夢遺洩
胃不消化　午後潮熱　頭目暈花　老人夜尿
尿後反滴　勞傷吐血　病後欠補　五勞七傷

服法　每日三次　每次二丸　飯後用水吞下

石叻大馬路會豐商店總批發

價目　每盒八角　每打八元

石叻會豐商店批發

○星州華僑賑救潮汕災民籌欵宣言

世界擾攘烽煙互斷且同類傾軋困苦繼續其區區互相共持此次潮屬各縣受共黨蹂躪焚燬劫掠姦淫屠殺慘無人道稍曉與之度抗者遇人即殺舖屋不焚血塗原野死者當以萬計赤地千里被燬何下數百鄉死者已矣生者徧以爲家流離失所嗷嗷待哺災情之大古所未有傷心慘目寧此爲甚嗚呼當其地遭禍人寰響歟以我潮之潮人與我僑同胞今潮汕災民陷於水深火熱待救方急我人烏可袖手旁觀此同人之所以組織星洲華僑賑救潮汕災民籌欵會代災民向我同僑作將伯之呼也我僑慷慨解義囊以拯災救溺是云活人一命勝造七級浮屠仁人君子對於此次籌欵必能樞表同情者竊恐又有倡者潮汕共黨猖獗甲於全國我僑求其非潮人之歡迎共產主義實乃一般愚夫愚婦爲共產利誘威迫不得不投於陷阱今受災之民不應求有以安之矧無所歸老弱惟有嗷嗷待斃壑而壯者不挺而走險不爲土匪即轉而左傾大好潮汕行將變爲匪共世界涓涓不塞將成江河星星之火可以燎原蠅轉踐踏災區日廣災情日劇其之全國赤化禍世堪虞小之亦必爲害今潮家家受害人人遭殃我僑中雖在潮戚友作大不乏人若不顧其家屬與戚友同罹巨劫則何以對於己受害之災民雖有以賑之衣食足而後知禮義災民安則匪共之燄可不復熾而潮汕亦可化險爲夷轉禍爲福是則此次賑救潮汕災民並獨災民身受其惠而潮汕安危繫之爲與其他僑人不如由僑自救我僑對於此次籌欵其能等閒視之乎望我僑各解衣而食以全災民之殘息以保潮汕之安寧同人不揣固陋特此宣言伏維

公鑒　星洲華僑賑救潮汕災民籌欵會啟

△本會職員姓名列左（恕不稱呼）

△名譽會長　駐星總領事李駿　蔣中華　余應林

余應忠　王邦傑　郭新為　李俊承　陸寶傑　梅國良
吳勝屏　曾松平　黃兆珪　沈鴻?　林志義　林毅芳
林樹森　王嘉猷　陳肖彌　劉炳思　吳紹榜　劉登鼎
陳開國　黃有淵　雲茂修　藍鳳甸　吳竹村　孫承德
吳勝鵬　邱國賓　沈裕如　蔡嘉種　謝天羅　王水斗
邱國瓦　李光前　何思觀　陳鴻遠　許慶合　許鏡如
許戊泉　許如市　許其真　許西盛　許源建　許?吉
許保香　何百成　黃蔚庭　李金鵬　李明初　鄭則士
王宣化　曾紀宸　姚登豐　黃子央　陸運懷　劉正興
黃齊生　李偉南　藍?烈　蘇兆桂　林以南　余東旋
陳紀恩　胡?昫　傅?蓉　顏長壽　陳桂榮　有福莊
鍾水泮　陳仙精　陳異扶　王文達　莊丕南　胡文釗
黃鐘鳴　林?顯　陳愈楠　林集波　林國和　吳補全
李聲?　陳光國　李慶元　黃仲輝　李兆麒　區鴻?
謝文逵　謝子儀　顏兆?　林文田　?偃卿　陳賀卿

蕭于大　李陞鳳　傅谷欣　馬??　??序　方瑞清
許淵成　伍榮才　陳祖安　陳如宰　蕭滋貴　葉木區
蔡如開　蔡河纖　蔡丹然　黃肯岩　殷雪村　蔣八七
陳文清　楊仍義　蔡仍樑　王肇世　嚴春暉　楊炳麟
黃偶持　顏克明　顏克敬　明紹真　呂亞司　鍾坤成
陳錫光　陳智興　陳六生　飽建代　吳儀賢　黃宗佛
蔣才鎮　鍾志海　吳士基　蔣德九　張建壇　石潤玫
林適金　李從三　呂逸風　楊伽公　吳克敏　吳協寶
何耀南　簡福臣　曾傑伯　游季興　黃晉勝　盧禮朋
胡俊坤　陳貴志　高懿泉　盧鏡開　何葆仁　楊虎台
周炳發　鄭仕州　林運三　林時明　劉周文　湯上澄
翁合內　陳學榮　翁南泉　王介儀　楊炳森　謝明昌
陳異乾　張來喜　劉乃紹　張卓然　陳鴻恩　楊賓興
林來明　雷江岩　鄭古木　黃兆恆　蔡多?　謝玉崑
李偏卿　吳康泰　謝樹榜　梅啟康　黃瓊璐　葉木豆
林棠昭　吳輝南　李華春　吳朝勵　陳喜亭　梅爾志
王海水　朱慈祥　黃有華　鄧以敬　?恆砧　李玉階
邱學存　陳泉協　李仁昌　司徒日　鄭亞世　梁鳳治
李天錫　吳葉瑛　陳子精　朱智之　李祥兆　姜國之
黃道仁　李祥雲　?梅波　陳寶民　楊?煇　?思來
李祥傑　劉寶典　沈士超　林仲文　符羽泉　褚士夫
陳友成　許紹?　周樂鋼　陳文德　藍文榮　陳錫鎏
黃慶榮　陳予明　趙桂德　李?俊　陳振俊　?世雄
蔡欽謀　李晃岩　蔡學賢　李桂賢　林漢爾　沈值登
顏鴻皓　林同泉　保崇曦　高智泉　陳武進　黃里欽
曾協合　楊友傑　陳錦旭　黃丹生　陳振可　吳夢縈
紀雙源　蔡榮?　李權南　李森合　郭有序　劉鏡暉
吳慎之　楊秀全　陳其華　林子明　成友錦　陳?相
林春光　馮孝友　陳崧滋　曾武林　江映廷　?桂和
卓木興　故醉勳　黃漢三　陳錫昭　傅鑑九　邱國珍
沈鑄初　劉維喜　安祿公司　施伯顧　沈?國
李子琳　楊頤茂　陳登議　周惠明　林城璧　黃子琛
陳子南　劉隆騰　洪傑榜　陳寶?　殷?　沈雅發
陳全傑　林亞圃　陳智顥　陳?光　陳兆浩　陳予由
陳清毅　陳禮香　陳資勳　陳大將　陳乙雷　林德溥
林?甫　林桂發　蔡瀛吉　蔡智標　劉朝岱　劉?先
沈朝縉　吳士奇　吳煥岩　黃燮之　吳芸上　楊斌如
楊文德　李楚潛　李景嶠　郭廷盛　許頤潤　曾榮桐
陳世昌　周肺欽　?岐昌　洪仁鶴　潘兆麟　潘鏡明
王炎發　謝文興　高經光　林錫勳　邵奕燦　盧浩州
楊來裕　陳?懋　黃木春　黃錦鸝　黃炎森　蔡英正
盧松興　盧開輝　麥錦河　謝漢偉　謝竹鄉　許繼鍾
德源　蔡鑑璽　陳興梅　曾鐵成　王文選　勞森器
王平甸　黃俊昌　吳朝晉　許子真　陳耘芝　謝德儀
林炳逵

△贊助團　中華總商會　同德書報社　海嶼郊公局
安南郊公局　暹郊公局　?嗱郊公局　精武體育會
明星英國體育會　青年勵進會　館國新報　京泉公局
布行商務局　金葉行公局　商務書印館　中華書局
上海書局　叻報館　華僑書局　?蒙?友會　?南書局
?能畫?　?洲書局　鏡花鏡影劇社　中山書局
?鳳幻境　華?印刷公司　樂?園俱樂部
新國民日報　華?園俱樂部　南洋商報　中華音樂會
?餘俱樂社　南洋影片公司　?州白話劇　海?影片公司
?聯公會　中華商務公司　榮?行公司
潮州?行公司　海天俱樂部　南華影片公司
東南俱樂部　南?影片公司　東?眼鏡公司　明源?片公司
發明眼鏡公司　亞東眼鏡公司　番禺會館
青年影片公司　瓊州會館　大東影相　?聯合館
大同影相　香山會館　李冥昌影相　金門會館
南順會館　潮陽會館　?魂會館　瓊州會館　晉江會館
東安會館　西河公司　古城會館　安?會館
南廣?友會　集與?友會　高州會館　爪亞郊公局
同濟醫院　工商?友會　廣惠肇方便留醫院　南安閩公局
瓊州會館　新的書局　寧陽會館　文文書局
新?　啟正學校　?華分校　培蒙學校
中華學?　育英學校　?僑中學　南平學校　潮南?校
南洋女學校　合區學校　僑?學校　南華女學校
崇?女校　南洋工商補習學校　中南學校
南洋平民分校　??學校　育才學校　中華女學校
養新學校　丹?學校　?東學校　崇正學校　崇本女學校
??女學校　光洋學校　覺民學校　?道學校
南洋平民學?　??學校　愛同學校　新潮學校
??學校　??學校　樹人學校
培德學校　新?學校　建??幼稚園　培本學校
育教學?　培?第一分校　作人學校　培?第?分校
培正學校　??學?　??女學校　星洲幼稚園
尊孔學校　盧氏?室　合?書局　??分校
崇德學校

正會長　胡文虎

副會長　陳?莊　廖正興　薛武院　洪高興　李振殿
李?五　陳源泉　林?? 　陳嘉庚　陳延謙　林??
財政　楊?文
幹事正主任　曾?生　幹事副主任　鄭?晉
監察　林爾岩
查賬　林寶山　陳?安
文牘正主任　方?南　文牘副主任　馬??
會計主任　林步?
籌捐團主任　許??
演劇團主任　黃??
糾察主任　林安欽　吳??　黃超白　陳??
幹事員　許??　杜??　陳永?　林?宜　李??
陳任清　李石生　陳振文　林??　康??　許汝康
方之?　???　鄒??　馬昌?　馬??　吳?之

蕭??　鄭則?　方?成　石?元　劉??　鄭??
李春水　郭?如　黃萬松　王邦光　沈清?　黃子?
何子平　張錦釗　王?相　蔡輝生　楊仁?　方?謙
羅文章　?大奇　古公明　陳直夫　陳??　鍾?仙
吳芳興　陳??　李?水　吳志??　許??　吳?六
陳??　吳??　沈??　沈??　沈??　林之山
廖??　陳兆?　陳?　陳?水　??　向俠民
姚修勇　曾??　林?邦　鄭??　林??　陳??
李?沛　黃?山　楊?中　吳樹先　潘子亨(水?)
郭??　陳任夫　黃??　陳??　吳??　李??
?君?　沈??　陸亦洲　許日華　許復?　余??
林白佛　李國平　王文成　?錫?　許漢泉　王?公
蔡海臣　張?生　李??　許?三　吳懷典　陳?泉
劉??　陳??　吳思賢　李介?　張??
△籌捐員　林朗九　許奇文　許??　張?生　謝玉?
王兆三　林學?　陳??　廖育之
△文牘員　??　古??　?領?　??　李??
黃??　林??　?春元　??　陳??　周仲?
余??　蔡??　???　林??　林?民　???
蘇?生　鄭??　?中學校長　姚?英　阮?
彭?民　陳省?馬伯?　邵??　呂??　陳??
陳聘之　劉?傑　林友?　胡?庚　鄭??　蔡?香
廖劍豪　朱??　文子?　陳?仙　??　洪子?
陳?英
△英文牘員　潘?洲
△女招待員　胡文英　曾??　陳?玉　陳芳?
田?玉　劉玉?　鄧卓明　楊?秀　周玉?　劉??
胡??　陳妙?　?鳳　?竹?　呂??　黃?玉
??　吳允?　何??　陳??　周仲民　吳劍光
陳??　莫非仙　黃??　蔡??　陳?之夫人
陳麗?
△男招待員　許?文　許?南　黃映輝　陳?齡
高超一　李??　林??　方明?　洪文?　李?榮
陳常明　趙??　黃?民　張??　陳??　楊倩八
鄭細合　曾??　許??　陳??　陳?士　曾?海
陳??　?式民　吳??　劉作?　楊子?　陳??
陳?志　劉??　陳和?　陳映?　吳??　陳?
陳?海　郭?志
△演劇團　鏡花鏡影　?風幻境　精武體育會
?南學校　?德學校　鄭(女秀)?女學校　應新學校
振東學校　?學校　中華女學校　樹人學校
南洋?片公司助演影片　?鏡?樂　?留學校?
正學校助奏軍樂　?學校助奏軍樂　潮洲白話劇
南?音樂社　南?影片公司助演影片　南洋女學校
中華學校
△地點在小坡新世界
△開演日期定六月六七二晚
[illegible]

小兒腸胃有疾甚易危
險宜以嬰孩自己藥片

爲令郎輩之保障

現屆春夏之交正値腸胃軟弱之秋小兒易罹疾病爲父母者更當注意顧及之是以欽敬嬰兒霍亂吐瀉痢疾等致命之疾患眞妙乎利用嬰孩自己藥片並無他藥可能出乎其上矣顧伯仲光君沙羅洲水公司經理郭敏耶先生來函云去年小兒潤庭及愛桂曾患腸胃疾病經人投以嬰孩自己藥片使彼等腸胃清潔大便有序其功效殊爲滿意此後小兒凡遇胃不消化一切腸胃各症均服用此藥片眞不愧靈驗立奏奇功也嬰孩自己藥片己曾救活無數小孩之生命矣蓋一經服用眞不立即治愈大便秘結肚痛腹瀉胃不消化等患且對于小兒出牙時期及蛔蟲等症尤有神效無匹凡經售西藥者均有出售或直向韋廉士醫生藥局函購每一瓶收價六角、半打三元郵力在內

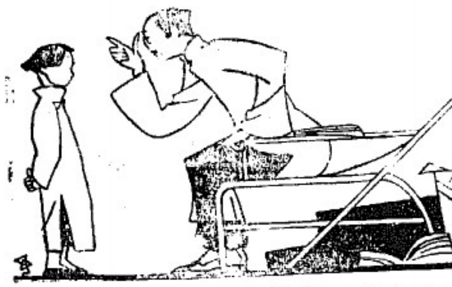

聰明的教師

教師對學生道、你天天伏在棹上睡覺、怎麼讀得好書啊、要這樣懶惰下去、就是孔夫子自己來教你、也沒有用、

學生道、先生、我伏在棹子上、并不是睡覺、實在我底頭痛呀、

教師道、你既然頭痛、何不早早說出來、雖然伏在棹子上、就會好的嗎、快去、你底師母房間裏、還有一包虎標頭痛粉、你趕去拿來服罷、

學生道、先生、謝謝你、我即刻去拿來服、

教師道、以後你底媽媽、有錢給去、不要買七買八、買點虎標頭痛粉服、你底頭就永久不會痛了、

學生道、先生、我底頭吃了頭痛粉、果然不痛了、這虎標頭痛粉、眞是靈效呀、我以後牢記着了、

總發行上海虎標永安堂　北四川路八十九號　電話（北）二七二六
總代理上海法租界新開河林大森

▶蓋世無雙之紅毛灰◀

此最佳之波蘭標紅毛灰上有一人與獅爲記實市上所售紅毛灰最優之一而其價格則特較巫馬來半島各地之各種承包工程家莫不樂於購用且莫不同聲讚許　諸君惠顧請向代理人接洽可也

星州　檳城　馬六甲　吉隆　怡保

（在英京註册）唯一代理、義利洋行謹啟

Sole Agents

Adamson, Gilfillan & Co., Ltd.

[Incorporated in England]

Singapore, Penang, Malacca, K. Lumpur.

中華大文豪親自經驗

常服士大醫生紅色補丸紅色清導丸嬰孩自己藥片以家庭良藥證明確有偉大效驗

上海映雪書報社社長三五特刊編輯徐小麟先生浙之鄞縣人也爲當代文學而兼醫法政治軍諸家中因平素體素效國立群著書操勞過甚致腦力有時失健爰購服韋廉士大醫生紅色補丸近日腦力復元精神加倍其夫人王妙香女士及公子世銘（現亦任軍事品等顧問）世鈴世鏦世令媛蘊珠雲珠等亦令長媳朱淑等亦曾服此丸均有彰彰明效此外復有紅色清導丸能調肝潤腸之嬰孩自己藥片亦爲兒女腸胃各症之理藥於中將之男女公子亦服之而奏功者恢復康健中之所以贈藥到病除四字賜贈辛（全房）服撰錄特緣以宣世之同病者也韋廉士大醫生卸名靈用良藥凡經售西藥者均不其有或直向韋廉士大甲韋廉士醫生藥局函購每一瓶助價一元五角每六瓶八元郵力在內紅色清導丸每乙瓶六角每六瓶三元郵力在內嬰孩自己藥片每一瓶六角每六瓶三元郵力在內、

藥到病除

福建

福州各界擴大反日運動

此間各界於濟南事件發生後、卽曾由省黨部發起組織福州各界援助濟南事件大會、近以日本又二次出兵山東、反日運動愈烈、更爲擴大、已不僅限於援助濟南案、該會乃於念三日宣告解散、另由市黨部召集各界討論、重行組織問題、下午三時許各界代表市黨部開會、由祝傳鉞主席、盛耀升紀錄、當經議決、一會名定爲福州各界反日運動大會、自西月廿八日起、實行禁運日貨、市黨部商人部、關於對日經濟絕交問題、亦曾通令總商會、各商協會、各商業研究所云、爲令知事、案查本黨主張、爲以俾除各帝國主義之侵略、藉謀國際地位平等、使中華民族、永久獨存於世界、然在全國未統一、不平等條約未廢除之前、自應先事宣傳、以期促國內民衆之覺悟、亦使列各帝國主義澈底、對吾有所了解、自行改變方針、互重主權、和平相處、不設日本帝國主義者、仍暴然孤行、變本加厲、去年出兵山東、阻礙北伐、最近濟南慘案尙未結束、又復陳師魯境、藉口保僑、希圖阻礙除軍閥、維持特殊利益、蔑視國權、莫此爲甚、我四萬萬同胞、爲自衛計、爲正義計、安忍坐視、自應一致團結、誓死反對、實行經濟絕交、作消極之抵制、獎勵實業發展、謀積極之建設、生死關頭、責無旁貸、本市商福建省會、往來抵制劣貨、提倡國產、著有偉績、今更宜繼續前功、努力進行、凡我商人、尤當破除個人利益、顧全國家大局、茹苦忍痛、共同抵制、以伸義憤、而雪兒恥、本會有厚望焉、切切此令、

滬時局緊張中之當局態度

▲海軍對於濟案取決於當方
▲楊總司令仍極關懷於閩局
▲預科財會議前途頗堪樂觀
▲要港司令名稱須度量時勢

廈訊、林司令由省搭海澄輪抵廈一節、經誌報端昨(八日)本報代表特往司令部進謁林司令、叩以福州近來狀況、據林司令因事在內、由劉副官接見、本報代表首詢以福州財政會議、前途如何、據云、此番財政會議、係召集全省各地代表列席討論、且有中央特派員蒞閩與會、性質完全公開、前途頗堪樂觀、次詢以廈門近來所收餉項、足敷本地分配否、答謂廈門一隅、所收入之款項、除分配本處海軍費用外、尙有餘裕、惟所餘之款、均皆解赴省方、蓋海軍對此閩省財政、亟盼其早日統一也、次復詢以楊司令對於濟案態度若何、答云、楊司令刻下雖確鼓盆之痛、然對於國省大局、仍極關懷、近日楊氏在省、亦時常與政務委員會討論要事、至濟案一事、關係全國問題、現中央已秘密收集各省意見、以作交涉之步驟、海軍對於此案、雖同仇敵愾、但亦須觀察方之態度若何、然後方能決定一致步驟、彼日人挾于野心、旣敢擅嶺搶殺我革命軍、及慘殺我交涉員、則其爲藐視我國可知、不以我爲獨立國可想而知、此案關係甚大、吾人不探一致行動則差之毫厘、謬之千里、必遭各國之譏合、當此外變屹緊之時、吾人須嚴防共產黨徒之煽惑、則外人必引以爲口實矣、最後復詢以前者楊總司令曾向國府呈請厦門改厦門要港司令、福州改馬尾要港司令、此事須何時方可實現、答云、此擬案耳、從使其能實現而皆、亦非於短促期間可蔵事、若閩廈兩地、但爲要塞之區、欲實現此事、必須審愼斟酌、度量時勢也云云、

滬張貞對軍費預算額

列席諸君是否有主持必達之毅力

閩急兩京、中央黨部政治會議、國民政府、軍事委員會、總司令行營、徐州蔣總司令鈞鑒、福州、福建省政府、漳州廈門各報館、轉福建全體民衆旅外同鄉各軍長公鑒、閩省克復經年、政象仍阢杌、貞自撫愧、奉命同師、恢復秩序、剿閩後觀察情況、知促成黨治務必團結志統一政權、而當前問題、尤輕對軍財政先有整理之辦法、衆經列席省府分組決定統一軍民財及整理四大要案、粗略傳載、無假贅述、關於財政支配、如定軍費十之六、行政教育建設經費之四、雖列以通常度支原則、軍費支出爲數過鉅、而在全國軍事未得結束共工政策未能實施以前、定茲標準、抑亦格於事實、以貞之見、福建軍額只有四師已足維持秩序、卽增至六師、以兩個預省外剿務、以四師任本省治安、每師給餉以十伍萬圓計、一年亦僅達又六十萬圓、衡以歲入千七百餘萬元、卽用于組設教育行政方面者尙有七百餘萬元、以觀目前據地徵餉之狀況、亦旣量過步矣・旣組定議、編關盧文、因備可時卽此最低限度之方案亦付浮沉、各軍把持收、無收歸省、省府職責所在、因再有此次財政會議之召集、以討論結果持供來日整頓軍建財委會以一種切實決議之材料、一堂冠蓋、此戶觀瞻、乃宥已預備會財軍所列支出預算單額、貞師一百八十萬、省軍假定百四十萬、海軍艦費險外達七百六十萬、盧師達四二十萬、合計年達二千餘萬、較機關價實政增爲市場、入付審查、未見發表、列席諸君是否有主持必並之毅力、已取今省與論之懷疑、僉謂軍隊給養、雖經點驗、計糧授餉、漸示平持、是亦近是之議、餘當收縮、軍人以不生產聚級、而其任務在爲國家軍公共之勞役、必有工作、但强武器、即寄役遺、顧無付過地應可顧而就食於公家、而前此個個新鐵、軍亦無以自解於受者矣、故軍費支配、不僅准以數量、而當準以實績、必爲眞正之革命武力方得享受革命政府之給養、否則他日質點驗整理之責者、所與深切注意也、建國首要、厥維民生、發展民生必以整理財政釐正預始、人閩治亂悉於此舉、幼京主席、留以閩省各鳳長、爲種聯倫用旋觀席、勇猛精進、期在必行、貞治軍海隅、淵深嚮往、但恐各地方積習已深轉移不易、所望中央政府、閩中將士、地方民衆、海內外明達、集中精神、提卑監督、以竟全功、俾還證于治軌、卽以固北伐之後方、一髮千鈞、不容等間放過也、臨電迫切、乞鑒愚誠、國民革命軍獨立第四師師長張貞叩魚、

施碼 Cyma 名聞世界

施碼 Cyma 其準如日

七州府各大商店皆有出售

Little's Oriental Balm

楊寶信電醫院特別啓事

新址新加坡卜仙門大馬路一百十七號門牌

(一)本院之聲明！本院設於星洲水仙門大馬路已歷多年、僅設別無分院、設立間有與本院名相同者、實與本院毫無關係、本院電療主任楊寶信學士非但有畢業文憑可以證明係有學識之電醫生其素日代人治療之成績亦已口碑載道 深恐各界有所誤會用特登報聲明以昭實在而明責任

(二)本院之感謝 凡經本院治療之症均自着手回春無論何種奇雜症一經楊學士治愈可保永無復發之虞 是以頌揚之線鳴謝之匾絡繹不絕本院受此特殊讚譽實爲感謝 諸君子時加稱許無任感盼

破天荒戒烟大補丸

此藥丸採中西藥料之精華、積多年研究之經驗、精工配製、百煉而成、實無含鴉片嗎啡、功可能戒烟解癮、有癮者服之、可逐日減輕而斷根、無病者用之、能卽時強身而益氣、價廉便宜、功效神速倘蒙光顧、無任歡迎、

▲兼治各病開列於下

平火　健胃　消痰
開心　壯腎　開胃　腰骨痛痠
補氣　行氣　袪風　腎氣痛痠
解鬱　補神　頭疼　小便赤痛
咳嗽　消酒　痰血　白濁痛痠
解毒　益精　行血　心腦無力

價格 大樽二元 小樽一元

新嘉坡海山街新民大藥房監製

民國十七年五月十一日

△孩童愛(嘉勒蘇)牛乳粉「三」

請看此快樂之嬰孩與(嘉勒蘇)牛乳粉之罐。嬰兒已知此粉乃彼之優良伴侶，能使彼快樂強壯，及滋養且予嬰兒身體之康寧，及骨頭之勇健。是予亦食用此粉，因醫士謂此粉乃世界上優良之食料也。

唯一代理人　英暹有限公司啟

Glaxo

Sole Agents:-
Anglo Siam Corporation Ltd.
Singapore

哇嘮咬西林氏止痛藥片

眼科第一　眼科第一

PARIB GOLAM NABI
34-1 Hill Street, S'pore
Special Treatment for eyes & piles.

南毛也鳩竹印度著名醫生，醫眼科特色著名，印度醫者不對其數，凡各種眼醫痔症痛血腎膀胱痔老果痔打聽醫一切花柳等症皆醫。余居南洋十五年久，醫名人士稱然妙手，供片印良醫法與眼才眼痔痛症不用刀割藥到病除，亦有藝之肥不醫，人醫愈者但有節望公越，上能醫痊，來醫者臨症醫藥高者取回藥費，以病服後目的管理者，親友有患者來醫，可見醫如之不先賢也。

本局設在水仙門二十八號

四名子郎敬者啟

◀華僑銀行有限公司▶

The Oversea-Chinese Bank Limited

本行備受各界信任，近更推廣營業，添設分行及代理於國內外各埠，以便僑胞匯寄款項，以及附備定期活期存款，其全年利息五吧仙，其餘短期可向本行面議商酌，甚願極表歡迎。茲將本行資本職員及分行代理處列左

▲資本

原定	二〇、〇〇〇、〇〇〇叻
已發出	一〇、〇〇〇、〇〇〇元
先收股本	五、一二五、〇〇〇元
股東負責	五、一二五、〇〇〇元
公積餘款	一、一三〇、〇〇〇元

▲總行新嘉坡

董事部　林秉祥(主席)　殷碧村　黃兆珪　蔡嘉種　陳先進　鄭水祥　邱國瓦

經理部　邱匡瓦(總理)　陳長生(副司理)　陳錫光(司理)　陳芳錦(匯務)

▲分行　檳城　仲光　占碑　吉隆坡　吉蘭丹　廈門

▲通匯處　倫敦　紐約　香港　上海　日裡　怡保　坤甸　亞比

中華民國十六年四月十五日

○萬泰和有限公司答覆

啟者自山東濟案發生舉國皆抵制對於仇貨一層敝號乃早經拒絕往來矣昨接□□□□□諸先生來函據稱同業中有人到此處宣言敝號近有續辦仇貨之舉殊異明其所用意也但第一國來有接到而接第二函時欲代又奚悉諸先生住址並敝同是國民一份子斷非木偶而不知愛國體乎務祈諸君諒恐世人不察致生誤會用特登報鄭重聲明諸愛國志士察之

民國十七年五月三十一日　萬泰和謹啟

○振福裕之緊要啟事

啟者自山東濟南慘案發生精神上傳來凡屬僑胞對於劣貨一層敝同業早經開會議決實行抵制並作擴大宣傳本國貨及敝號近有續辦劣貨之舉謗下傳聞是疑敝號同是國民一份子斷非木偶而不知愛國者比之敝號誠恐諸熱心同胞不察詳細致生誤會用特登報鄭重聲明諸愛國志士鑒之

民國十七年六月一日　振福裕啟

○承頂聲明

啟者小坡餘德路三條石內土名打鐵坊門牌十九號萬利發公司原業生理原是周名勝周若錦周金如陳赤合許德茂諸人同創今欲志同道合將萬利發公司生理什器家私店底全盤頂與隆成公司承受倘萬利發公司有與街前借欠往來賬項等情期由登報日起三天內到來聲明倘逾期不來此係自誤以後與承受人無涉先此聲明以免多滋此佈

出頂人萬利發公司
周名勝　周若錦　陳赤合
周金如　許德茂　同啟
承受人隆成公司同啟

民國十七年六月一日　五

注意！注意！潮州新唱
片已到了
總分發者星洲大坡大馬路一
百十一號何悅昌
星洲小坡大馬路九十七號
茂發公司
檳城中街利生公司一百四十
一號
唯一代理星洲羅曼有限公司

Lohmann & Co., Ltd., Robinson Road, Singapore.
Sole Representatives.

「凡也」輕氣輪

凡也的
車輪自動
雙輕氣輪
能使乘者
咸覺安適
因此種卓
輪尚大濆
目相宜兼
又堅固耐
用也

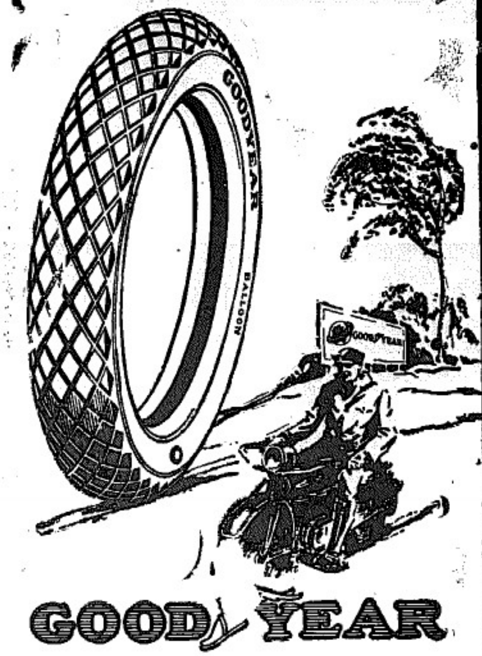

GOODYEAR

凡也自動自由車輪　三

「埃蘇」排虫藥水

IZAL

「埃蘇」排虫臭水乃最猛烈可靠及省費之排
除微菌之藥水
「埃蘇」一份和水六百份後仍有殺虫之効力
不論在何動種狀况中均有効驗
請用「埃蘇」在你之屋中舖內及工廠中以保
平安
不論如何用法「埃蘇」都是最良最強及最省
費之殺虫藥水

Sole Agents Guthrie & Co., Ltd.
(Incorporated in S. S.)

告

惟一代理人牙直利有限公司啓

Pro-phy-lac-tic Tooth Brush

試君之刷損壞否

[illegible]

Always look for the facsimile hyphenated name Pro-phy-lac-tic

請認百靈爲記

分銷者星洲武勝因峇汶時瑞榮有限公司

Muller & Phipps (Malaya) Ltd Union Bldg., Collyer Quay, Singapore.

二二二煙枝
清香美味
吸之不厭
ARDATH
222
Three Twos
VIRGINIA
CIGARETTES
阿芝安煙草有限公司出品
每枝一占

○霹靂嘉應五屬會館中國兵災籌賑會之滙第一聲

（霹靂通訊）

霹靂嘉應五屬人士、對于此次籌賑非常熱烈、除由各人踴躍樂助外、各公司、各學校、各商店、均舉行月捐、按月滙寄、以資接濟、經于五月念一日、由滙豐銀行電滙一萬四千元、交南京財政部收、茲將其已收捐款之姓名列下、梁桑南二千元、梁克堯五千元、梁審餘二千元、夏萬秋一千元、李桂和一千元、陳玉恩一千元、梁緯初五百元、梁瑩聯三百元、李訓初二百元、梁夢周一百五十元、陳晉田一百五十元、嘉應會館所辦之明德學校教職員學生捐款共數百、會議決學生由各人捐題一次、教職員則逐月認捐五巴生、值週災情重大時、則增至十五巴生、均按月寄回祖國云、

又訊、十七年五月念四號下午二時、嘉應會館開全體大會、與會同人計數百位空前未有之踴躍、茲將其休議決案錄訂之簡章、照錄于下、

（一）定名　吡叻嘉應五屬會館中國兵災籌賑會、

（二）會址　吡叻坝羅端洛街嘉應會館、

（三）職員　正會長一位、梁君桑南、副會長二位、李君謙切、王君振東、財政員二位、梁君審餘、查數員二位、鍾君昆楠、陳君映山、幹事三十四位、吳君少切、梁君克堯、林君成就梁君恩權、陳君懋階、梁緯初、李桂和夏萬秋、潘敬亭溫、姚若華、劉漢傑、黎登樓、梁孝道、黎錫承、陳庶珍、林成彬、盧秋階、曾名哲、姚六秀、梁政元、劉義衡、陳裕生、郭勝章、賴標興、溫玉恩、徐穗初、謝海、梁唐麟、李忠輔、林典金、藍泗和聯、瑞記夏樹加、曾肥二位、黎錦可、梁加一位、溫名轄、邱蔚薪金、各埠職員、則由各埠組織分會、將職員名冊報告本會、

（四）捐款　自本年六月起、凡我嘉應五屬同僑、無論東家西家一律按照入息逐月喜捐若干巴仙助賑、直堅持至戰事收束爲止、但須由各人自由認定逐月捐若干巴仙、不宜强迫、致生事端殷實家則除認月捐照巴仙外、均宜解囊加捐　多多益善、

（五）捐冊分兩種、一種由總商會領取總簿款部勸捐冊、在本會作爲總冊、日後繳回總簿款部、一種由本會[illegible]五屬僑胞、在大小霹靂週之各公司、店主、各學校、各商店、請來單蓋章發號介紹到本會領取捐冊、以資劃一、而杜弊端、捐冊發完、須即繳回、續發、再領捐冊應用、如小埠無圖者、須有兩個字號、寶、單、方、能領取捐冊、

（六）收款　此項捐款、每月叢收一次、凡領捐冊者、請將收得之銀、每月送交本財政處、由財政一人簽回總收單爲據、

（七）滙款　捐款滙交南京國民政府、轉交華僑賑濟兵災處接收、擬于本月廿六號、開董事會、將現已認定、殷實捐、應行滙寄以後所認之款、則由正副會長執行滙寄、（本日滙叻銀一萬兩值上海銀一萬四千　）

（八）存款　財政員收款至五百元以上須入銀行存貯、如要支、須有會長財政各一人、簽字、方爲有效、

（九）報告　每月由本會刊派徵信錄一次、報告五屬同僑、

（十）附則　本會原爲籌賑兵災而設、凡我同僑、義不容辭、惟勸捐時、須宜恪守當地法律、切勿引起風潮、

本簡程經本月廿六日開職員會公同審定、如有應行修改之處、得職員三分以上之提議、則修改之、

○嗎咯華僑之愛國熱

（嗎咯通訊）

嗎咯稿、嗎咯地雖隅僻彈丸之一小埠、然而僑居同胞、對于愛國之心、不讓人後、此次由濟案發生、遂組織籌賑大會、公舉李振雲爲會長、陳雲謀爲財政、薛兆裕爲副、邱鹿桃爲調查、薛兆金、陳仍庭、鍾毓生、李耀光、曾顯、同興泰、傅觀千、黃珍庭等、爲募捐員、現正四出進行、將來成績必有可觀、頃聞各店員役有自動抽薪助賑之義舉、如興成號伙計、每月願抽二十巴仙、李紅致、恩興源、合成號劉恩、興成、鄭顯、郭串、顏寬、萬裕興號、薛炳銘、薛炳瑋、萬興裕號、薛乙諧、薛象洋、薛垂恩、春源號、沈招堃、薛裕典、廣興隆號、楊長生、張快、杏、芝林號、楊維德、莊乘生、新成隆號、古辛階、源和號、沈文清李清標、葉枝、同興號、李煥然、鄭相、劉喜、何仔、何天餘鄧懷盛和生號、馮鈞、新成發號、侯何季、徵萊誠公司、廖彩帆、協興號、方時才、林再發、新聯隆號、陳仍安、益聯號、鍾六、興華國號、初開振吉號、邱邁、同仁號、榮華漢軒、嗎咯、尤時廣勞勤界、薛裕彖、羅仰、蘇尉、以上諸君、每月抽十巴仙、想幾色者當不人乏、且復爲其心之驅使、當照此後不再[illegible]

△國貨展覽濟案籌賑會通告

△徵求國商製造品及經售祖國土產商號通力合作…

濟南慘禍發生、播傳凡我國民同深悲憤邇來籌款賑災誠爲當務之急而提倡國貨亦爲救本之圖是由國貨商家發起並得三江帮職工界之輔助組織本會業已就緒茲爲徵求國商製造品及經售祖國土產商號通力合作特將本會章程及職員名單登錄于後伺願加入請向下列各機關接洽可也

△商務印書館包傳賢君　中華書局施伯謨君　九福公司殷憲輔君　叻報館張錦方君

△國貨展覽濟案籌賑會草章

第一條　本會由新嘉坡經營國貨商家集合同志發起組織籌賑濟南災區故名曰國貨展覽濟案籌賑會

第二條　本會籌款方針係由各商家將貨物羅列一處展覽發售以其所售貨價至少抽十分之二捐充賑款其自願多抽或另捐財物者當然格外感佩

第三條　本會展覽時各商家陳列之貨逐日售出若干每晚結算發目向會計股具領十分之八其餘十分之二暫保款由會計股交存銀行保管

第四條　本會爲鄭重振款起見特請新嘉坡中華總商會爲財政監督

第五條　本會採用委員制設委員十三人爲意思及執行之主腦由發起人公舉之更互推委員長一人主持會務作對外之代表

第六條　本會職員分配如左

（甲）貨價審查股　設審查員七人

（乙）物質審查股　設審查員三人

（丙）財政審查股　置審查員三人

（丁）貨物股　設主任一人幹事若干人

（戊）會計股　置主任一人幹事若干人

（己）文牘股　置主任一人幹事若干人

（庚）應務股　置主任一人幹事若干人

（辛）交際股　置主任一人幹事若干人

以上審查員及各股主任均由委員會推舉之但委員亦得兼任之各股幹事由各股主任推舉委員會函訂之

第七條　各股辦事細則由各股自行起草提交委員會審定之

第八條　本會徵求同志凡以精神或財力贊助本會者由委員提議聘爲本會名譽委員長或名譽委員或贊助員藉資鼓勵

第九條　本會暫借中華總商會爲展覽場所展覽時期暫定十天

第十條　本會委員職員一律義務即車費等亦不開支所有籌辦會場費用由發起人盡力捐助之

第十一條　本會展覽期畢應將捐款責任終了後即宣告解散

第十二條　本會暫借叻報館商務印書館中華書局九福公司爲通信處

第十三條　本草章如有未盡事宜得隨時由委員會提議修改之

△國貨展覽濟案籌賑會發起人

三江會館總理傅竹賢　中華書局施伯謨　商務印書館包傳賢　上海百貨商店施文冉　九福公司殷憲輔　與老人和程巍樓　程巍鴻　老介倫楊彥寶　上海廣和百貨商店曉星鐘行所歐陽生宋硯耕　中華土產公司李巍岑　萬興公司陳來昌　安泰公司余芝甫　七海正興興衛公司星嘉坡分銘行東閻星衢　中央公司張育倫　中南貿易公司何俠民　叻報館張錦方　新國民日報謝文進　嘉祥商號張相時　仁記古玩號劉瑚璇　足安礦務張冠儒　中星烏司許殿卿　曹萬豐兄弟公司　星洲鐵司蕭子彬　栄茂號　上海皮箱公司金潤夫　長源参行張恭元　三江皮箱行顧廷楨　興隆棧王夙湘　武昌公司李思明

△國貨展覽濟案籌賑會職員

△委員長　九福公司殷憲輔

△委　員　三江會館總理傅竹賢　商務印書館包傳賢　中華書局施伯謨　中華土產公司李巍岑　上海百貨商店施文冉　與老人和程巍樓　珠玉鋼鐵莊程巍鴻　中南貿易公司何俠民　老介綸綢緞莊楊彥寶　萬興公司陳來昌　叻報館張錦方

△貨價審查員　楊彥寶　施文冉　施伯謨　李巍岑　何俠民　張錦方　歐陽生

△物質審查員　程巍樓　周星衢　劉瑚璇

△財政審查員　包傳賢　曹萬豐　傅竹賢

△貨物股主任　宋硯耕

△會計股主任　陳來昌　包傳賢

△文牘股主任　張錦方

△應務股主任　楊彥寶

△交際股主任　李思明

本廣告地位由九福公司報效

紋盤牌香烟

▲香清味美▼

漂亮人宜吸
家漂亮的紋
盤牌香烟々

This advertisement is issued by the British-American Tobacco Co., (Straits,) Ltd.
(Incorporated in England)

CB-119

上海安祿公司擴銷國貨大減價
由陽曆六月一號起（二十一天）即舊曆四月十四日起
地址▶水仙門大馬路六十七號◀

祖國

◎日在津擅建飛行場

▲外交部先提口頭抗議……

日本藉口濟案、已決定派遣大軍來華、茲聞在津方之日軍司令部、突于前日通知津警廳、謂卽在四鄉警察之第六區界、建築飛行場、事前並未與中國當局商洽、亦未經過外交手續、當局聞訊、卽派交涉員薛學海訪日領交涉、日領謂係日軍司令部所爲、彼不接頭、經日領代詢、司令部則謂係奉日政府命令、飛機卽來津、不容稍緩、孫世偉據、以報告政府、前晚、薛不得要領、卽回告省長外部方面、已接到孫及薛學海之報告、當經外長羅文幹、次長吳晉商定、決向日使館抗議、昨日閣議席上、羅亦提出報告、衆以日本此舉、爲蹂躪中國主權、決交外部已派員向日使館、先提出口頭抗議、由外部負責辦理云、

◎衛戍部取締民衆運動

▲安內先於攘外……
▲小忍乃濟大謀……

探悉首都衛戍部、以濟案發生、民氣激昂、深恐被中意外分子、給外人口實、而與亂黨構亂之機、昨日特發出佈告云、此次濟南不幸日兵與吾軍發生衝突、凡屬國人、同深憤慨、惟茲事體重大、關係國際交涉、迭奉中央政府、暨總司令明令、已由外交當局、嚴重抗議、以謀正當解決、當此北伐方殷、大軍雲集、安內先於攘外、小忍乃濟大謀、凡吾國民、自當共體斯旨、擁護政府一致主張、力持鎮靜、勿稍操切浮動、致於事無濟、對於各友邦領事、及僑民生命財產、仍須加意保護、至於大規模之舉衆遊行、及不正當之檢查仇貨等事、無俾自強實際、徒滋糾紛糾纏、况當多事之時、亂黨乘機思逞、稍一不慎、卽中奸謀、授口實、無益外交、兼經奉令取締、自應一律禁停、如有以上情事發生、本部爲維持首都安全計、惟有依照戒嚴法令、斷然予以制止、務望各民衆團體、及軍民人等、體念時艱、共趨正軌、以堅忍不拔之志、爲臥薪嘗膽之謀云云、

◎漢口各界之反日聲

漢口法界交涉發生後、武漢各界民衆、卽組織收回法租界運動會、嗣以交涉了結、該會已無存在之必要、但正辦善後結束間、而日本以出兵山東聞、武漢民衆、對於此事、更爲激昂、該會遂不能不應時代之要求、一移其對法目標、而轉以對日、二十五日、該會特開第六次執行委員會、討論對日方針、出席者爲沙擧官之叙吳幹孫項仲之陳際三蔡光黃張仲琳、周星業高偉民等、公推麥煥章主席、首由主席報告開會宗旨、畧謂本會第五次會議決議案、十一項本會自成立以來、對法工作、要皆是我民族對外應有之表現、對法交涉、已得相當結果、上次會議、決議會名暫時保留、將來再改、現在日本田中內閣出兵山東、我民衆憤激、已達極點、就研究世界革命史者之觀察、凡任何國家革命行動、要皆因鄰國勾結各本國帝國主義者、取得特殊利益而發動、吾國此次革命、亦不能逃此前例、日本田中內閣、此次對我出兵、實屬根本上妨礙我革命進展、本席提案、應將本會擴大組織、改組爲武漢民衆外交後援會、請付公決、旋介紹最近自湘返漢之陶冶公同志、參加本會、發表意見、全體鼓掌表示歡迎、陶君致詞、畧謂此次日本田中內閣、對我出兵、妨礙我革命進展、卽是阻礙吾民衆出路、現在京滬民衆、已有極烈熱之反抗運動、吾武漢民衆、應本一致的方針、起而反對、吾國以一最好方法、卽拒絕劣貨、與日本經濟絕交、今日列席委員中、有武漢最高領袖在座、應躬積極準備、如至爲不得已時、卽斷然行之、最先須從調查日貨銷場着手云云、旋卽討論辦法、議決議案、一、本會于（二十伍日）改組爲武漢民衆外交後援會、並執行委員十一人、二、二十六晚舉出本會改組宣言、及反對日本田中內閣出兵山東通電、推定施秘書佔濤起草、并推定麥煥章項仲之舒錢蔡光黃張仲琳等審查、並負責發出、三、定二十九日午前九時、在本會開大會、召集武漢各民衆團體代表大會、並推定麥委員爲大會主席、報告經過情形、及確定對日之方針、分配工作、擬定宣傳、制一標語口號、四、出半月刊、徵集對外一切稿件、伍、請各團體踴躍捐款、至時始宣布散會、

◎我軍圍攻泰安前之佈置

▲三路大軍分道合圍……
▲敵方部隊紛向北撤……

（徐州上月二十六日通訊）第一二兩集團軍會師兗州、近逼泰安以後、卽從新布置陣線、蔣總司令曾由兗州親赴前方觀察、並電馮總司令通盤計劃圍攻及抄襲諸策略、現諸事齊備、已於前二十六日下令總攻泰安矣、是日拂曉、中路劉峙部之一、四、九、三軍、及賀耀組之七、四十、兩軍、沿津浦線中左三路向泰安猛攻、同令孫良誠方振武兩部、及鄭大章騎兵、卽出寧陽肥城以直撲濟南、搗魯軍之老巢、而斷泰安後援、及令陳調元部由萊蕪北進、以一部策應攻擊泰安、一部向博山淄川截斷膠濟路線、經此三部分一齊動作、預料兩三日內、卽爲魯軍所謂最堅固可守之泰安保障、與魯軍號令之濟南大本營、並左出右入之膠濟路線、必將一舉而破、不俟再舉也、北伐航空司令張靜愚亦已由兗令飛機隊出發北駛、偵察助戰、又由京調來大轟炸機三架、亦已北駛赴兗、以備參戰、蔣總司令除令前方進展之外、并令後方各部、一律北發、計第三軍金漢鼎部由徐赴兗、轉調寧陽、三十七軍二師由浦赴兗、轉開泗水、十軍楊勝治部由嶧縣赴兗、北開大汶口、分別加入左右中三路前方、以破竹之勢、擊殘敗之敵、勝算可操左券、蘇魯南各屬、均告平復、在嶧縣殘軍被張孫百萬、受編以後、又謀叛變、已經楊勝治扣留、昨日解除武押、現魯南殘餘逆軍、已完全肅清、尤無後顧之憂也、

◎蕪湖各界反日之激昂

蕪湖特約通信、此間各界、今日上午九時、公濟南日兵暴行、在市黨部開第二次聯席會議、到各團體及各學校代表六十餘人、公推龔光明主席、報告濟案經過情形、及第一次會議、決定組織反日運動委員會、希望組織嚴密等語畢、卽討論事項如下、一、通過反日運動委員會組織大綱、二、推舉學聯會、市總工會、市黨部、縣黨部、教育局、蕪湖監督署、總商會、三十七軍政治部駐蕪辦事處、公安局、爲反日運動委員會委員、三、會址設總商會、四、入日關如工作、職工友速此、遵據報告、日本兵艦登岸、制止工友張貼標語甚多、臨時動議、決推洪文斌、楊克箴、王徽恒、雍子麟、代表關乎交涉員、請向日領嚴重抗議、并於廿日上午十時、舉行蕪湖反日運動大會、是日全市停止娛樂、停課、下午在市民同時打倒日帝國主義口號一聲、三十七軍政治部導師陳副師長、亦召集各團體、於下午在該師政治部開會議、到市黨部委員、鄭交涉員、及各團體代表五十餘人、陳副師長主席、如儀、會畢、陳副師長報告、關此次濟案之糾紛分三點、一、節力武勢同志、衞勇努力、已到達黃河北岸、我們應該從那方面去發展、他們無後顧之憂、二、共產黨與反動份子猶在蠢動、每有機會、我們也應該時刻注意、以防擾亂、三、青天白日旗幟下之民衆、是站在一條戰線上的、人人都負有治安責任、希望官廳與民衆、取一致行動、力持鎮靜、次推代公安局長報告、自五號下午一時日兵艦到蕪後、日人卽準備上船、駐蕪日領、聯時面晤、時面會晤、據調查所報、係爲聯俟命令云云、次郭交涉員報告日兵登岸撕毀標語、交涉經過及領事、各種答復情形、次議決（一）五九紀念會由代表大會、或各團臨時召集、各界休業一日誌哀、（二）函請反日運動委員會、統一宣傳標語、（三）多派軍事密探、隨時大肆反動宣傳及搗亂、騷擾、遂宣告散會、惟當地交涉際除稅半日艦五日來蕪後、昨有兵艦兩艘、上駛蕪湖、今日又到亞里丹幾、停泊江心、蕪民視之、故益加憤慨也、

◎通濟隆父子有限公司專代旅客辦理旅行事宜

非常周到尤以代辦華人明白旅客之旅行所需之一切並代購船票不獨並且備安舒且輪中特爲人備料一切並代購船票客票火車及飛機旅行支票行李保險又可代將貨物及行李等件運往各口岸或代爲收存回等利便至於旅行者之銀票卽由本公司之星洲辦事處兌於得于各處領取現銀如蒙惠顧詳情另上

新加坡打冷街門牌六號
通濟隆父子有限公司謹啓
Thos. Cook & Son, Ltd. 6, Battery Road, Singapore.
一九二七年一月廿四日 第一號

特國中產 撫順土炭 輪船各廠用
三井特製 孔明煤炭 經濟的家庭必用
上頂 名牌礦洋灰 屑料土工用
鐵路公司 高爐鳥灰 屑料土工用
南洋總代理 莫實德四樓 電話三五二七 三順公司啟
民國十七年二月二日 四

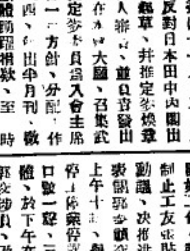

諸君何不一試此世界著名純潔荷蘭魯士特（Droste's）之羔羔粉及芝蔴力乎？各上等商店皆可購得
唯一輸入人 新加坡協發街十一號 伴得喃公司啓

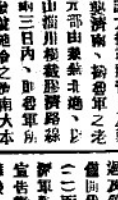

SOLE IMPORTER
Internationale Crediet-en Handels-Vereeniging "Rotterdam."
11, D'Almeida Street, Singapore. Phone 931

電筒宜保持光亮

空電筒。有若無。君其及時裝以新穎有力之永備整體電池。此乃世界最大最久之電筒電池廠所造。光明耐久。非別種所能及。其他用途亦多。

各處電料百貨店均有出售

EVEREADY

永備整體電池

丹拿非逆(馬來亞)有限公司

Quaker Oats

日以桂格麥片供早餐之功效

啊、此烟無損於肺臟、因製造此比加弟里香烟所用之紙極爲純潔毫無有害之質。純正、光澤、金黃洋基尼亞香烟及純正烟紙使比加弟里香烟成爲安全可吸之紙烟。

每次要
藍罐
(純香煙)
比加弟里
洋基尼亞香煙

PICCADILLY
VIRGINIA CIGARETTES

Sole Agents: HUTTENBACH LAZARUS & SONS LTD., (Incorporated in Straits Settlements), Singapore, Penang, Ipoh, Kuala-Lumpur

〇停止兌辦台裝通告

啓者近來光景市面淡薄又自[illegible]生意[illegible]不[illegible]心[illegible]首[illegible]計[illegible]做就[illegible]從此停止台裝不辦[illegible]力以[illegible]天[illegible]此[illegible]各界先生周知免致[illegible]

民國十七年六月一日　錦祥棧啓

〇鄭重聲明

朝自[illegible]生[illegible]人[illegible]不同[illegible]近因[illegible]商不[illegible]有小[illegible]貨[illegible]做公司[illegible]大[illegible]于自[illegible]已將[illegible]貨[illegible]此[illegible]以免[illegible]會[illegible]

民國十七年五月三十日　[illegible]同和公司啓

〇承退股聲明

小[illegible]勝[illegible]街門牌三號合順發柴炭生[illegible]林大吉[illegible]林坤剛合[illegible]今林大吉[illegible]人[illegible]將[illegible]人名下所得股分[illegible]與合順發公司承受[illegible]公[illegible]算[illegible]和一概[illegible]日[illegible]日後合順發生[illegible]得失[illegible]與退股人林大吉[illegible]人無涉特此登[illegible]

民國十七年五月卅日　合順發公司啓

〇茲將捐題廣東潮安[illegible]埠存德善社芳名列左

文律中華商會捐銀一百元　[illegible]

成[illegible]五十元　文律[illegible]成　[illegible]

順成興　[illegible]興號　[illegible]全記　[illegible]和號以上各五十元　南山當　[illegible]隆號　[illegible]

黎[illegible]合　順興號　[illegible]號　[illegible]

[illegible]號　林[illegible]　黎順成[illegible]　[illegible]金甲先生以上各捐銀一十元　新[illegible]三十元　[illegible]林號二十五元　[illegible]號　[illegible]成

恆[illegible]興　彭[illegible]　[illegible]先生　[illegible]先生　[illegible]司　楊文[illegible]先生以上各二十元　[illegible]號　[illegible]號　吳元[illegible]　大興號　[illegible]成號　[illegible]隆號　[illegible]號　[illegible]玉[illegible]以上各五元　郭方記　元安棧　[illegible]春興　[illegible]以上各十元

[illegible]埠存德善社[illegible]啓

民國十七年五月卅日　[illegible]

民國十六年一月三日

格能格花露水

格能格花露水與各色花露水較之其香味芬芳馥郁與衆不同以之拭面則雀斑立除能使皮膚潔白紅潤瑩潤而無皺紋與水調和以之沐浴則身體暢適而有力困倦時用面有風塵色者洗之可以除退時疫流行為此水混入水中能免傳染之虞其他頸項腋脅身體因傷等處用此花露水搽拭自然治去精神爽去面上雀斑火氣與味極都文雅閨閣書齋無不相宜誠無上之妙品也諸君請試驗之方知言之不謬焉

可由代理各有代買

綿谷鶴及慶全公司

Obtainable At All Dealers

INDENTING AGENTS

Barker & Keng Chuan

Singapore.

小孩胸部切宜保護

啤士藥片能驅透傷風咳嗽防止氣喘疾病

為母或司看養之職者須注重防護小孩咽喉及肺部發生危險症候因小孩以此犧牲生命者不知凡幾矣在少年之時雖略患感冒風寒亦足以虧弱其體質如以啤士藥片治之就可免除病菌因其性質純潔極有滋補清理內部之功用

當小孩臨睡之時宜常服以此藥片可永免病魔纏綿使身體日臻於強健矣

啤士藥片為通治傷風咳嗽受寒發冷喉疾肺病痰癮時症氣喘等最宜之品老少服之獲益無窮

家中請備此珍奇之藥品

啤士 PEPS

C.P.S.

啤士藥片備用堅固之玻璃瓶裝留

價總七角半各埠英藥房皆有出售

代理人新嘉坡怒英芝律中英藥房

○保全健康應飲文家宜酒

諸君欲歸於少年及健康之域請飲此由處醫生所命飲之文家宜酒此酒能予人以極大之健康文家宜係保生命甚有氣力能使凡氣衰弱長得精神精勇雖什倦氣傷氣縮亦及其他白病滋味格外可美有病後初愈稍復健康之價值尤為婦人產後最宜普之補酒諸君飲文家宜酒能令身體強壯保全健康抵抗衰老

已有醫士一萬七千位介紹此酒於大衆

WINCARNIS "The Wine of Life"

Local [illegible]gents:

Huttenbach Lazarus & Sons,

Singapore, Penang, Ipoh & Kuala Lumpur.

一九二六年九月廿三日

風濕症

腰痛　扭傷　傷風　等　轉筋　喉痛　打傷

艾立曼氏通用搽藥水可以消除苦痛

一瓶艾立曼氏通用搽藥水中藥品充足可治一切苦痛以之按摩於患處立即見効此種搽藥水為家庭要藥已有五十年保其不含毒質

證據

振英國藍福穗A.B.先生來函稱彼昔者欲非艾立曼氏通用搽藥水救我部人現成殘廢矣云云

艾立曼氏通用搽藥水

英國斯洛艾立曼氏父子有限公司監製

馬來總代理英羅暹有限公司　星洲

馬來羣島中倫敦各種痛症均可用艾立曼氏雞耶搽藥水治之

Sole Agents For Malaya:
The Anglo-Siam Corporation Ltd.
SINGAPORE.

SOCONY

REG.U.S.PAT.OFF

如蒙諸君要買美孚電油祈向下列各處便得

荷槽律　天福號
二馬路一三六號零四　恆成號
武吉點局六八零三　風車輸公司
御鈴律二十號　呀得利公司
二馬路四十八號　福源公司
二馬路八十八號　元記風車公司
老吧虱口廿二號　打成公司
東草路五百四十九號　順利公司
荷槽路一九五號　耶峇樹合公司
荷槽律　興發公司
荷槽律一百七十二一百七十六號　成打闊啫多公司
二馬路一百九十一號　友發公司
爪亞街九十七號　聯友公司
三角埔傍一十一號　新忠興號
裕橋律二四一號　怡興公司
迷禮律五十六號零一　新漢昌號
歡樂園前　萬合源油亭
裕擬律頭　德源油亭
呀囒律五十五號　黃恭武油亭
士蘭光律五十號　彎島三迷乃打
思誼義律四一號　興風車公司
荷槽律一百八十九號　意大利社公司
武吉點甩村九號　保吉掌
荷蘭井武吉點馬車角頭油亭
仲申井毛鵝律角頭油亭　萬合發
鵝槽律一百二十五號　王樹
迷擸律一百七十八號　漢那郭商店
心峇蝨律三十四號零二號　陳嘉庚公司
荷槽律五十號　咽比利亞喝多公司
美國紐約三達美孚火油公司佈

Standard Oil Company of New York

Incorporated in U. S. A.

交際的明星

是得過一部份的飲家　汽水是那羣來們的飲料　可是那交際的場中
飲汽水多還飲酒兇　鳳凰標的汽水　氣味最芬芳的
水質最清潔的
裝璜最雅緻的
他仗着三般的本領

博得羣衆的歡迎　可不是交際的明星呵

星洲安順律六十三號鳳凰標汽水公司佈

電話三四六三　一三一

正法國葡萄羅敏萬蘭池酒

羅敏三星　萬蘭池酒

哥匿

法蘭西

正葡萄萬安池

上等萬安池

七州府及蘇門答臘之唯一代理人

羅敏萬　蘭池酒

莫實德有限公司

實叻分售處　五代天官新榮成　十八溪墘振源號　中街永興號　大馬路永康　二馬路乾元號　水仙門新永泰　牛車水振源興　東陵錦安公司　馬車街鄭綿發　及其他各大酒庄

大寶　德國　超等　六刀　柳器　白紙　到丁

THE COMMERCIAL AGENCY Co. SINGAPORE

電話 二〇二一

叻報俱樂部

歡迎投稿

小說

新婚的第一夜 （素）

我爲甚麼要寫這個題目呢、因爲我自從結婚以來、時常有同學問我、（新婚第一夜是甚麼樣、）可惜我總未能全盤托出、只把大概的情形、畧說一說、因此、我覺得非常抱㜈、並且、我想（新婚的第一夜）、在一個人的一生、不過只有一次、是的、決不會有第二次、那末、我就寫了出來、也許不會負大家的厭、故此、在這樣的情形之下、諸位看着、也許和看新聞一樣、現在我就寫出來吧、

在一年的冬天、還沒有放假的時候、我老早已和學校告別、跑回鄉去了、在沒有回去之前、我早已知道、我家裏在甚麼時候、又多了一個不認識的人兒、就說是我的新伴侶了、不過、我當時那樣早的回去、也是有不得已的緣故、因爲我的神經、一天一天的衰弱起來、到了末了、書也不能讀了、覺也不能睡了、終日終夜、只有煩悶昏亂、我有時想、（還是回家去吧、在這裏也沒有甚麼、不如回去修養、好得快些也未可知、）所以有一天的午夜、我就在往汕頭的船裏睡覺了、

到了汕頭、我住在親戚的綢緞府裏、那時候險些急死了我、因爲有一位親戚告訴我、（你的新夫人、長得很高、生來也很漂亮）、我一聽了、恨不得馬上到家、可是口裏并不說甚麼、

海道的輪船、既是沒有行、就不得不走陸路了、隔天的清早、我就和兩位親戚、一路坐輪車回鄉、雖然一百多里的路程、還是不遠、可是到家、已經日落西山、家家燈火了、我店裏剛要吃晚飯、我就和父親兄弟一同吃了、老實說、我那時雖和父親說話、誰知我的心兒、已不在焉、我一聽見我父親說、（文兒、到屋裏去、今夜去和新娘相伴、）的、我好像綁到刑場、快要就死的囚徒、忽然、聽到皇帝的赦令、一時的心、反跳得很厲害、眼淚也要流出來的一樣、

那時已是舊曆十二月初旬、但是蓋着大棉被、覺然淚淚似的、我不能睡、同時我把伊頭上的棉被揭下來、不、伊又很快的蓋上去、趁勢道伊也是不能睡、我就輕輕說道、（奇怪、怎樣很熱、你還未睡）伊也說道、（不知怎樣今夜總睡不着、）的個的聲、是甚麼聲、（葉猫）我知道是身傍的愛子的聲響、便把伊放在椅子之下、呵　我起初聽伊的聲音、總覺非常動聽、實在就從來沒有聽過的聲音、呵、我們的談話、就從此開始了、伊說、

我本來想要拿竹枕頭給你枕、你要知道、我枕竹的枕到頭痛、皮的怎的不可枕、我後來沒法、只把一卷布來枕、我聽了又笑又愛、我雖然還不知道伊生來是怎樣樣、可是、一聽伊的聲音、我心中說不出一種妙爽的愉快、

我們又繼續談下去、總之一點睡意也沒有、到第二夜、伊對我說道、（你昨夜强睡過一回、我足足睡了一夜鐘點）、上面所說的、就是我們新婚的第一夜的情形、現在沒得甚麼說、只有再會罷了、

雜俎

孤燈殘夢說公時 （陳似）

蔣將蔡公時此次以戰地政治委員　兼山東外交特派員、在濟南被日兵截去耳鼻、加以槍殺、嗚呼慘矣、予與蔡公爲友、遠在民八、其時閩南靖國軍與粵軍相煎甚急、先生以爲同屬黨幟之下、不宜分裂、旋奉靖國軍領袖方聲濤氏使命、調停戰事、其時粵軍駐重兵於大田、予忝任縣署佐貳、先一鞍車滯止、與予談論歡洽、蓋相見恨晚焉、實則粵軍粵時志在回粵、恐靖國軍之躡其後也、決先殲滅靖國軍、先生至大田、未數日、軍事會議、即決議進兵、并將先生行蹤禁、翌日先生見門前步哨、頗加疑慮、急走覓予、謂我以好意調停雙方戰事、化干戈爲玉帛、免使閩南糜爛、且兩國加兵、自古不斬來使、何粵軍之無禮、當時熱血中沸、兩目盡赤、予爲好言慰之、并謂此爲當局之見、先生但出入與我偕、必無患焉、自是予與先生花晨月夕、把杯論心、頗極一時之樂、先生爲人沉默寡言、詩追盛唐、書摹北魏、皆十分道地、居數日虎頭無額之際、集蘇著者、輒以片紙索來公擢筆、先生乃門庭如市、先生居恒輒吟詩把卷、虯髯虎眉者、亦掀髯而瘟聽、擊節以賞、不數日先生居然座上客矣、予每於餘暇同先生斟飲、先生量不洪、但對酒吟哦、予醉後輒偕先生徜徉於赤岩以爲常、赤岩者下有古剎、邑之名勝、位城東一里許、、溪環抱、溪石光潔、叢樹翠叠、山水鮮明、予既醉酒、輒頹然而睡、先生則徘徊兩廡、不廢吟詠、每時或輒搖予使醒、曰吾又成詩一首矣、能一日與賞識座、談日人對我之無狀、多慷慨激昂、予爲吾吾自參戰借款、先學生代表、至今未嘗歸一文日貨、時座有葉氏者、鼓掌大笑、蓋笑予迂者、先生則默然不語、豈知十年後先生卒不免於日人之狀害乎、先生曼卿於李協和氏、民十一、李任大本營參謀長、先生充參謀處秘書、予時亦供職大本營、衡宇相對、而其夢晤面、蓋各以專瑣也、予嘗議先生還鄉獨學、觀物感懷、有不能已於懸也、嗚呼先生殉更矣、求仁得仁、夫復何恨、獨余伴死者國亡家破、不知死所、予悲笑血　不禁滑然、

閒著

▲哀公時　諸貞壯

婦嫁擇婿汝稱才、隔歲悲鴉白下來、抗節更聲非異域、、旋彤何事致奇災、魂兮當國天難問、骨碌飛歸予貪孩、獄色柯躍在天地、國人豈獨一時哀、

破涕爲笑 （民）

某鄉農、畧識之無、却喜談文、一天、問村塾師、車字怎講、塾師道、這是像形字、雖然豎寫、却該橫看、鄉農道　怪了怪了、中間一個車軸、兩旁兩根木輪、算像什麼、

既而、自己田上車軸、被人偷去、來找塾師商議追究之策、可巧棹上擱着一張報紙、鄉農見了大大的一個申字、不覺着急道、啊呀、他已登了甚麼大的廣告、想來售啊、

內地知事、都兼司法、某知事最喜打人、一天拿到一個犯案的秀才、知事速說喝打、秀才道、打不得、我是秀才呢、知事道、秀才是前清的、時效已失、算再有我上國老爺面前擺架子、既已喝打、非打不行、秀才道、民國法律不能用肉刑、如何才得、知事冷笑道、怎說打不得、你做了秀才、還沒見過中華民國的版權律嗎、

雜記

大蒜勝過人參 （草草）

大蒜在人體組織的一切上、能與以玄妙機能、能使精力旺盛、增進節力、這是古今中外所通知的、歐洲在紀元前四千五百年、爲埃白司時代、已經曉得大蒜是人體營養的必需品、拿來吃食了、并且智慈等、都知伊此物勝石的價值、在近代、於某種傳染病、頗有靈效、而於肺結核胃腸病等尤其、據統計上與、常食大蒜的希臘及中國的山東江蘇等處、居民肺結核病人很少、德國在數十年前、即研究大蒜的主成分、有人將這主成分與蛋白質結合、製成腸胃病及肺結核的治療藥、又有人發明將大蒜的有効成百分之甲（二百倍）溶液、可在五分鐘內、殺死傷寒菌的細菌、

十蒜不但有强的殺菌力、對於人體營養上、含有極豐的（維他命）、植物界中、可稱無出其右、常吃的人、非但傳染病不易侵犯、健康也增大、而且十蒜不像别種藥品那麼會有副作用、

多吃大蒜的地方、即使生活上不自然而非衛生、也不很會罹傳染病、就是羽到、也很輕的、吃了大蒜、冬天可以抵抗寒氣、夏天可以增血活動力、

大蒜的好處、這麼多而且大、其缺點只有一樣、就是一般臭味、實在令人難受、所以往往體面人不肯吃、怕被、厭惡、如有人曉得防這臭味之法、而大求獎勵人們喫食、倒是一種極經濟的藥品、極便利的良藥、

郵話

北方新郵票 （鴛生）

北京張作霖自稱大元帥後、當時即有謀士總計、謂趁此時機由郵局發行大元帥就職紀念郵票、以重、以重勝典、張帥有允意、惟以左右所尼、故在張職時及十七年元旦、均未實行、其後醞釀久久、乃定三月一日實行發行、適此日係張作霖之生日、藉以爲賀耳、此項郵票共計發行四種、計分一分、四分、十分、一圓、並有加蓋（限吉黑兩省用）（限新省用）等兩種、　因吉林黑龍江新疆郵務、本濫其之暢止也、惟此項郵票不能通於革命區域、將來郵件往來、或有加欠資之實現云、

詩詞

贈飄飄黃超凡先生 （葉鐵叻）

（即步見贈元韻）

飄飄揚雅韻、秋思落霞箏、意氣能超俗、
文章許入林、幾年彈古調、碧海聽清音、
寄托曾標竹、形骸物外心、

次原韻奉答黃超凡君 （葉建叻）

大夢誰先覺、茫茫未可知、浮生須趁俗、
放浪并吟詩、問世今無路、寓情又若何、
遣懷須藉酒、冷暖醉中癡、

甲種名譽劵每張定價
乙種名譽劵每張[illegible]元
特別劵三十元
優等劵二十元
頭等劵一十元
普通劵二元
（各種劵均適用二晚）
[illegible]章
名譽會長正副會長總幹事五元
職員　二元
贊助團體拿五元
辦事地點中華總商會辦事時間上午八時至十二時下
午六時至九時游門售票全館負責

△報効物品▽
翁一川報効丁字商標[illegible]身丸　鄒福樓[illegible]効電氣游戲
岑申肥報効生花　新新報効點綴會場紙紮
安樂園報効全場餅干
商業代理公司報効全場屈臣氏汽水
炎興公司報効全場朱律　中一汽水公司報効汽水
和和報効餅干
陳怡祥報効全場汽水
福東學校報効作禮堂
中華與肥報効音樂
中華女學校報効作禮堂
蓉新影相館報効影相
南方女學校報効作禮堂

中國遊藝團報効節目
[illegible]商號居報効臨時辦事處
新世界主人王平福先生報効劇台
東亞生花公司報効生花
大中華汽水公司報効全場汽水
中國華商烟草公司報効全場香烟
廣西泰報効合場應用布疋
南洋兄弟烟草公司報効全場香烟
文文報効點綴會場紙扎
新新報效點綴會場紙紮
其餘報効及助演者俟來信答覆後陸續刊登
中華民國十七年五月廿三日　（完）

星嘉坡大中華汽水有限公司

THE GREAT CHINA AERATED WATER CO. LTD
SINGAPORE

民國十七年五月廿八日　中

本公司新辦入口頂大之製水新機[illegible]創安妥現已開車汽強水良更進一步如有

貴商欲承緻各司本坡代理幷熱心推銷國貨者權利優給請移玉至山仔頂租厘亞街先施保險公司或到本廠接洽磋商為禱

本坡代理處
星洲戲院後街
治成廈門街
盧世昌廣合源街
廠址墨花申律堅田倫
門牌四十號
本廠電話二八九二
先施電話一七四六
星嘉坡大中華汽水有限公司佈

○星嘉坡破天荒之創見

▲伊沙哥之名也歐洲驚人馬戲
▲行將訂期表演

啟者本戲團此次環遊[illegible]歐洲新大陸明星八十餘輩為星洲有史以來所僅　中有演員廿名此外如飛行奇技大力士以及其他驚人之絕技麗賓盛有役[illegible]十六名歐美婦女皆具有新奇之舞蹈更由本戲團之新大陸音樂家在場奏樂真可謂無美不備各界士女請注意焉
[illegible]禮拜三及禮拜六下午伍時表演日戲孩子半價
入場券壹一概照舊[illegible]劵可向謀得利有限公司預購
民國十七年伍月廿九日　[illegible]

○關於陳謙吉遺產通告

▲按照受托人條例一百四十四號

為通告事照得住居星嘉坡尼律門牌九十二號一八之陳謙吉業於一九二五年六月廿二號逝世其遺產曾於一九二五年八月十四號由本坡高等廳判令其遺囑執行人陳崇求（金旁）邱[illegible]容管理凡對於該遺產之債權人或有他項之要求者須於一九二八年七月七號以前將其要求事項用書面通知此發陳崇求（金旁）即將依據各種送交書面之通知者將陳謙吉之遺產按股分配凡於分配時未將其對於該項遺產之要求正式通告陳崇求（金旁）者則陳崇求（金旁）概不負責特此通告
按及[illegible]不狀師代表已故陳謙吉遺產通告
民國十七年六月二日　六二四

○星州高等廳通告

▲破產章程四十四號
▲一九二八年第一百七十一號之破產案
▲被告楊安號
▲原告狄傑有限公司
▲關於一九二八年四月廿四日之聲請破產事

公通告新嘉坡府楷律一百七十五號門牌楊安號謹新嘉坡[illegible]狄傑有限公司曾經請本廳控告你被告之破產本廳特令將該案開通告在叻報館登載即為已了通告你被告之手續并訂於一九二八年六月十五號上午十一時在本廳審訊此案屆時你被告須親自到案否則即於你之缺席宣定判也
該案聞可向本廳索閱特此通告
一九二八年六月一日　田
註冊官潘佈

○君可立刻感覺神清氣爽

當熱氣蒸天立於擁擠街道上而感煩悶之後請即試之

用（里士打塵）能使身體清爽并其精神更可立刻感覺其涼快用以擦汗不怕或除一切傳染症功効立見
日用之處甚多
日用（里士打塵）以滅喉嚨中之菌及防止一切大病無論割傷刮傷及爪傷均可治之日夜以之洗口可除呼吸之氣與一切皮膚症或蟲類所嚙傷應驗如神誠日常備之以為日用之需　各藥房均有出售

LISTERINE

里士打塵乃穩妥防腐劑

○吉屋出賃

啓者茲有紐爐頓橫巷之財宇一座出租在Sophia Road便夾也律廿一號一大合新五大入號藝館可欲者請投函本報借由此佈[illegible]
民國十七年伍月三十一日　佃

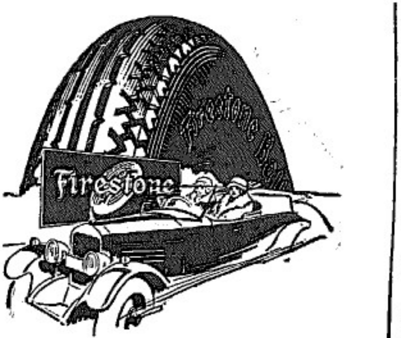

⊙監選優良之汽球膠合

[illegible]

佛元可行[illegible]多里數
（佐士頓）汽膠[illegible]膠[illegible]
星洲[illegible]大[illegible]電話三七四
佐士頓膠輪及樹膠（棉[illegible]
[illegible]民地）有限公司啟

Firestone

Firestone Tyre and Rubber Co (S. S.), Ltd.
Hongkong Bank Chambers, Singapore　Phone. 374

▲大大大要

大大大…眞金…於…內…出于期內…皮病之家…見及該…其功…（六大大）三字為此藥之…保其中…安…界…[illegible]

◎反日聲中之共黨謀亂

▲挑撥外交糾紛　▲運動各方軍隊
▲當道已規復普通戒嚴
▲連日廣州拘捕之情況

准訊、濟案發生、共黨即決定乘此機會、藉對外問題、以為活動搗亂之工具、更有謂濟案係由第三國際之一種計劃所造成者、南京當局迭次通電各省、力持鎮靜、並禁止一切民衆運動及遊行者以此、闗粵省方面之共黨、尤為踴躍欲動、據報該黨最高機關、曾密令前工代會、暨各工會領袖及學生界之主要人物、宣佈一切計劃、着即借外交問題、分頭活動、以數在粵各方面、釀成外交上之重大糾紛、為舉行暴動之準備、故目下廣州當局對於此倍加注意、數日前總指揮部之密令各軍、嚴防共黨混入、殆因此故、蓋共黨最近向軍隊運動甚力故也、同時對於各屬共黨、亦分電各屬軍警團嚴為防範、昨北路其德一南路瓊崖、已先後拿獲共黨首要、聞德之總部特務團據報、共黨重要分子羅登明鄧亞弟等七人、潛入該縣第大區盆埠地方、運動軍隊、希圖暴動、乃立派大隊、協同該區民團局長張耀袖、按址前往搜捕、當場拿獲羅等、即據供稱運動軍隊圖謀暴動不諱、該縣縣長袁柳溪察將情形呈報總部核辦矣、又瓊崖方面之第十一軍第十師長蔡廷楷奉自總部命令後、亦加緊分頭緝捕、聞月之十二日已將瓊崖共黨總司令馮平、東路司令陳嘉錫擒獲、並於十三日電達總部報告一切、總粵省共黨、經軍警之嚴密防範搜捕、運動借外交問題以為搗亂工具之計劃、或不能成功也、

又一訪稿云、第八路總指揮部近日迭據報告、市內有激黨份子、乘機混跡、鼓惑民衆、鼓動青年學生工人越軌行動、甚或發表激烈言論、陰謀搗亂治安、雖經隨時嚴懲、請拘為防範、以為亂萌、粵[illegible]情、該指揮部據此、特令行駐市第四軍廿五師長陳[illegible]、剋日分飭各部隊、一體嚴密防範、並[illegible]隊己督飭所部、剋日分組加緊巡邏市面、同時衛戍司令部亦派出暗探、分投赴各市內、以防反動黨徒鼓惑滋擾、又省市政府昨亦分別布告禁止各界團體集會、一切對日宣傳運動云、又訊云、自從[illegible]、宣布總部戒嚴令後、市內一切軍警機關、及附近軍駐房、均以解除警備、着繼續前進、日昨第八路總指揮部、因據各方情報、特再分令各軍警機關、嚴[illegible]前日起仍昔所戒嚴、各軍警機關已由二十晚起、所有[illegible]、惟[illegible]途且、尚准行人通過云、

（附錄省報各訊如下）衛戍司令部據探報、惠愛東路某號有該黨潛匿、十八晚十一時、由偵緝隊長率隊乘汽車前往一區、協警前往惠愛東路一百一十二號門牌圍搜、拿獲麥某等五人、並搜獲文件一束、帶區轉解司令部審訊、廖劍光初不肯認、後由監提出張某指証、謂去年共黨暴動時、充當赤衛隊長、專幹往文德路作戰、被亂[illegible]服部及右手拇指、該隊長立即驗驗果有傷痕、其右手拇指已不見、廖始俯首無詞、旋訊廖海州等、均稱曾加入共黨不諱、該隊即備文呈解司令部究辦、又十九日、派隊往文德路某校拿獲嫌疑某一名、又在雅荷塘十三號拿獲嫌疑人一名、又往倉邊路二十八號拿獲賴某一名、十九晚九時、又派隊知會[illegible]區、協警會往桂香街口行中守分[illegible]搜獲、拿獲羅某一名、均帶區轉解偵緝隊審訊、均供認加入共黨不諱、該隊長即備收呈解司令部究辦、又訊云、十九日下午十二時、公安局令得五區一分段署內、南關老龍橋三聖宮、帶之軍仔館、有黨徒混匿、特派出警察員率帶保安隊會同區署署長警、施行嚴密搜查、約數小時之久、始行收隊、並將嫌疑人九名、拘區究辦、

◎粵路工人加薪案近聞

粵漢鐵路工人要求整理委員會履約加工、勞工暗潮、查該路工人以公[illegible]民國十四年四月十八日協議內載、每年至少加薪或升級一次、但以現在路款支絀、若每年加工一次伸計、每月須增[illegible]萬元、補工向不在內、故政府對於工人要求每年加薪、決不允許、[illegible]情、呈文亦批示應予修改、未便照准、且政府以該路整理委員會特呈該路工人要求加工、雖屬實[illegible]守、此項鐵路工人服務條例、已由農工建設兩廳根據條件草[illegible]條例、呈請政治分會核示、聽決查嚴李陶李文範審查、嚴李兩委員於十二日在農工廳內開審查會議、從詳討論、歷數小時之久、對於原日及[illegible]文內容、由嚴李陶李文範兩委員分別担任、十三日就李兩委員已向政治分會報告審查工人服務條例經過、粵路工人加薪風潮、當將迎刃而解、至粵漢鐵路[illegible]抵省後得知此項消息、[illegible]日召集工人及粵路委員[illegible]商、以期解決、

◎馮祝萬又來完成粵路計畫

政治分會委員兼財政廳長馮祝萬、以粵漢鐵路原定由廣州[illegible]為止、惟當時因經濟所限、祇由廣州築至韶關止、其由韶經湘至漢口之路線、則尚無法完成、[illegible]但以[illegible]經濟、且以連年軍事影響、故均不能實施、現廣東軍事已告結束、開始辦理[illegible]、亟應繼續前辦、將該路完成、以聯絡[illegible]交通、[illegible]以發展三省實業、且以粵路能夠完成、則粵省於交通上商業上均獲絕大利益、故昨特擬具計劃、提呈政治分會討論、聞經大體通過、至詳細規劃、則交由建設委員會籌議呈覆、以便實施、探聞其大概計劃、係先完成由韶至湘省湊口之一段、查該路段線、共長二百八十里、計約需款[illegible]洋大千四百萬元、預計工程三年完竣、籌款辦法、則擬請中央撥一千五百萬元、湘鄂兩省政府每年負担五百萬元、三年共一千五百萬元、其餘三千四百萬元、則由粵省政府負担云、

◎東江潦患與米荒

連日東江[illegible]情形、已紀前報、廿一日[illegible]據博羅來省者言、最近一二日以來、惠州東西兩江、均告潦漲、[illegible]惠州下游、淡水泊泊[illegible]、如[illegible]門小南門下水關小西門等處、己水浸至城邊、商民咸預作防水之舉、至水西低田下閘（下從土）牛埔茶尾園下寮各鄉、[illegible]不、對下仍大雨時行、鄉民咸抱隱憂、又九日午、有搏羅[illegible]河石龍[illegible]艇、載客數十人、下不能移堤、[illegible]因連日[illegible]雨、河流湍急、舵工因把持不定、全船沉沒、乘客均[illegible]當時有大利谷船[illegible]、各船伴即下水救出三十餘人、聞[illegible]共[illegible]男女客廿九名、又訊云、東江河源紫金日華龍川等處、米價飛漲、斗米十斤、售價二元各角、不料連日[illegible]、米價更因而增加、三元一斗、食上難飲一碗、亦[illegible]可得、[illegible]、己[illegible]、[illegible]款[illegible]、派員來省購米、每日[illegible]一千包、[illegible]明[illegible]、輪渡運載上[illegible]、[illegible]往各[illegible]方平糴、

◯承退聲明

啓者小坡東陸三[illegible]埔門牌七號金再發雞貨店生意及金源[illegible]大牌酒枝生理係呂福記呂金水記呂新記翁[illegible]記翁[illegible]記[illegible]合[illegible]創設[illegible]年向[illegible]安[illegible]今因呂福記呂金水記二人[illegible]別圖[illegible]股本抽出由其[illegible]招他股以發金再發生理[illegible]不干[illegible]股人之事惟[illegible]金再發金源[illegible]有興[illegible]上諸商翁[illegible]往賬項及[illegible]件[illegible]限一星期內前來[illegible]不到與承項人無涉特此聲明免滋後論
再者本[illegible]前[illegible]用四角二長形印今[illegible]改用蛋形之印特此通告以免誤會

民國十七年五月卅一日

退股人　呂福記　呂金水記　翁[illegible]記
承頂　呂[illegible]記　謝[illegible]記　同啓

△本報特別啓事

啓者閱報諸君如有即日未能接閱本報者可即函以及僱報[illegible]特此通告

民國十七年[illegible]月[illegible]七日

本報發行部啓

藥奇可止咳丹

君謂咳嗽難醫乎
否否我必反對

咳嗽原非難醫之症、所以久而不愈者、因[illegible]等咳藥大概只用三數味化痰降氣之品居多、意謂化痰降氣則逐咳嗽止、[illegible]天下非[illegible]有[illegible]般的容易乎、豈以一[illegible]固定之方、而能[illegible]多般寒熱不同之咳嗽、則必須製藥人有特別之發明、及多年之閱歷、曾試驗確有實效如此咳丹者、然後可以收止咳之功、若誤於醫[illegible]而生於肺、[illegible]無異[illegible]人之說夢矣、奇可[illegible]症既久、經驗更多、一稿古人論咳之體見、此止咳丹無論寒咳熱咳新咳久咳夜咳[illegible]等症、俱[illegible]驗[illegible]常、咳者一試便知[illegible]藥[illegible]年之[illegible]可[illegible]也、

每盒[illegible]角　[illegible]

不論何種皮膚頑症

此皮膚水[illegible]一分鐘止癢

凡有皮膚癲爛、癬癩、經年不愈、痕癢鹹粒胎毒等、限一分鐘見功　每[illegible]

另有百藥油專為手足損爛、[illegible]常流胎毒埋口生肌止癢的良藥

百藥油

每瓶三角[illegible]

調胃丹

此[illegible]藥[illegible]

黃金油

此油[illegible]

頭痛散兼[illegible]膠片　每七占七角

治頭痛牙痛有膠片包散服不苦藥重一分六見功快過別家三分七重的藥

代理處

小坡[illegible]　[illegible]

藥奇可專醫內科婦科咳嗽內傷吐血

紅花油白樹油

紅花油白樹油最多[illegible]人　本號貨真價實不[illegible]

[illegible]山街四十六號藥奇可藥局

CADILLAC

然那勝摩
托奇異之
出品

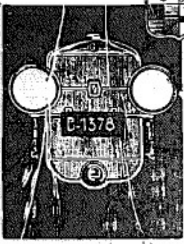

◉加爾力汽車

此新式加爾力汽車其貢獻有如優乎汽車中之最佳等絕無可疑其態度之姿雅尤爲人們所中意而其配製亦以優美汽車所有之合乎法度之方法與夫卓越之思想而定也

Bornet-Chevrolet Ltd.

Singapore, Kuala Lumpur, Ipoh, Penang.

◉星洲改良市政局通告

▲一九二七年星洲改良市政章程

一、修改一九二八年第五號[illegible]改良圖本
二、增加一九二八年第六號[illegible]改良圖本
三、增加一九二八年第七號[illegible]改良圖本
四、增加一九二八年第八號[illegible]改良圖本

爲[illegible]告[illegible]上列[illegible]本有[illegible]之各地主知悉本局業將上列圖本考慮[illegible]將其依大修改及增加[illegible]改良圖其圖本之計畫爲[illegible]路[illegible]巷及開[illegible]路[illegible]將[illegible]改良之[illegible]圖列下

一、修改一九二八年第五號 [illegible]全部巷東北方[illegible]常路線由[illegible]律[illegible]全部非門牌五十五號[illegible]去
二、增加一九二八年第六號 [illegible]也[illegible]巷律 Sims Avenue 二十九條巷及芽籠律
三、增加一九二八年第七號第三十一條巷至三十三條巷及芽籠律
四、增加一九二八年第八號第廿二條巷至廿六條巷及芽籠律

茲者特按照一九二七年星洲改良市政局章程第四十九款已將該圖製備該圖之副本可於辦公時間內就星洲工部局臨時辦事處星洲改良市政局經理室參閱凡關於該圖本有任何之報告者可與本局經理人接洽此佈

星洲改良市政局經理[illegible]啓

民國十七年五月十四日 [illegible]

燦星標電燈蓮電藥
美國製造第一光明
此貨一百尺至八百
尺種種俱備諸君光
顧格外歡迎

Sole Agents Chow Kit & Co., Ltd.
S. S. & F. M. S.

訂六月五號星期二日在

小坡大馬路

同樂園 (Theatre Royal)

世界最大之美國各種戲劇

六十隻經過訓練之雄雞 此則世界上僅本戲所特有

訓演雄雞 乘脚踏車 線上行走 拳術比賽 詼諧表演

種種表演但出以言語

美國最近之幻術

華人慘刑室

媽利卡女士係奪得世界上來福槍錦標之女子

彈丸不能穿過之婦女 以鉛彈射擊該婦女之背而碎其玻璃器凡有能表演此術及許多新奇之戲者本主人願賜以一千元

凡觀本戲者固不必懂得英語始得其中之樂趣也

△入場券資

三元 二元 一元 五角

民國十七年五月廿八日 乙

諸君身體如有疲倦：幸勿失望：因夏露氏補酒：即可使諸君強健舒暢也：三

夏露氏補酒於各種中皆含有滋血之質功能增加氣血健胃并助消化病後飲之得獲新生命且能開除困倦此補酒氣味優良試飲一服之後君必樂于飲用也

△贈送酒杯

本公司特製能容載一兩之水晶酒杯甚多附於各大瓶酒上贈與諸君所索取之可也

各藥房酒莊均有出售及[illegible]一百號[illegible]東方[illegible]有限公司[illegible]有限公司

Hall's Wine

The African and Eastern Trade Corporation, Ltd.

100 100-1 100-2 Robinson Road Singapore and Penang

Sole Proprietors Stephen Smith & Co., Ltd.
Bow, London England.

廣東太和洞 胃虧良方

宜服　宜服　宜服　宜服　宜服
宜服　宜服　宜服　宜服　宜服
宜服　宜服　宜服　宜服　宜服
宜服　宜服　宜服　宜服　宜服

遵祖傳秘法依祖園泡製修合成丸　每樽叁元　試用庄壹元

招請各埠大商店代理

代售處

▲本號廣州五彩最新馬路街道全圖

（欲知廣州最新馬路街道不可不購）

此圖乃聘名師精心用五彩印刷成內容繪六字並清楚顏色鮮豔技工精美最新利便舉凡廣州馬路街道繪名稱及公園學堂醫院衙署局所福記等莫不畢有繪有詳細說明如蓋日街與之十八甫衫木欄下九甫十甫寺等新馬路亦有列明且別以圖例尤可觀誠欲知廣州最新馬路及街道之妙品也茲特廣爲寄售每張另收圖價壹角工一角如欲索取請將寄郵票同該工資角表至石叻會豐商店代派當即寄上一張也存貨無多欲取從速（圖索郵不寄上）

啟事

茲有上環雲一角新嘉坡州府馬路

一張公有此券孫氏代就壹處照

住址

此券由民國十七年五月一日起

代就壹處　石叻大馬路　會豐商店

久咳成癆

多咳傷肺日久成癆查治癆必先之藥迄今各國尚無發明且下只有　專門治咳大醫生　唐拾義久咳丸直接有革喉溶痰之效間接有防癆保肺之功正本清源舍此莫屬防微杜漸特此忠告有咳諸君速服速服　每瓶一元

上海廣州香港　文字大藥廠發行

世界各埠均有經理

專醫哮喘丸　此丸為專門治咳大醫生唐拾義所發明斷根專治哮喘氣急服病時伏痛甚之時汗出如挽白痰如膠喉中有聲飲食俱廢一服此丸立刻喉止痰清且能除根免發並治哮喘聲嘶藥也　每瓶一元

（附告）咳丸喘丸每瓶包內均有驗票一張形如銀幣寄回廣州或香港或上海總發行所即有獎入選幸勿有可將各種有缺假冒者包內無券即為偽藥請勿受欺

火腿

此最上等波羅火腿

由澳洲製造價廉物

美存貨極多各雜貨

店皆有出售

星洲唯一代理人

冰藏有限公司

SOLE AGENTS
SINGAPORE COLD STORAGE CO. LTD
SINGAPORE

▲餐時最完善之飲料

▲荷能使小孩發達故小孩甚愛之…

君於餐時所用之飲料（因士丹啤士頓）麥精則以此同樣飲與小孩

此乃怡悅五穀釀製飲料毫無製造茶與羔不有害之單寧及咖啡因（因士丹啤士頓）係一種混雜烟炙純潔成熟有益之麥精

可於茶杯中置一茶匙與滾水一杯調和立刻融化復加入糖及牛乳而飲之

倘與鮮乳合配即有糊於小孩用些少滾水將該麥精調和成糊之後復加入牛乳至一杯為度則能使小孩發育也

（因士丹啤士頓）麥精之樣品可用郵票十一仙如寄求取請寄郵票四分交星洲友達大樓武拉（非立士）有限公司為原班率一罐也

MULLER & PHIPPS (Malaya) LTD
Union Building, Singapore

INSTANT POSTUM

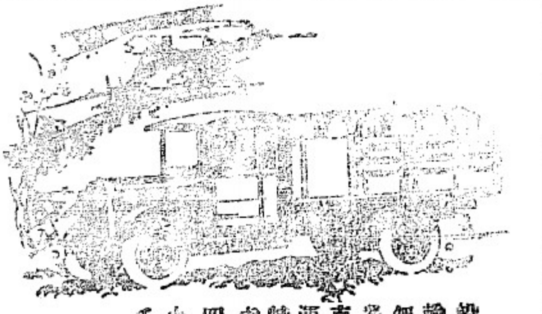

▲用之必定可以賺利

設加以迅速之行駛於運輸中此即係盈餘也諸君無論用以出貨或自己營業之有其功效無不相同克勝咸兄弟之貨車用為運輸包可獲利故本公司特為諸君告之蓋彼之優點極多也

四份三噸至二噸皆備

由一千六百三十元至三千六百七十五元

星洲烏節律九十二號至一百號

星昂摩多有限公司啓

Lyons Motors Limited
92/100 Orchard Road
Singapore.

GRAHAM BROTHERS TRUCKS

Built by Truck Division of Dodge Brothers, Inc.
SOLD BY DODGE BROTHERS DEALERS EVERYWHERE

在熱帶之地方

何以鞋靴極速毀壞

（查利勿絲夾鞋油

(Cherry Blossom Boot Polish)

即能保護及改善其鞋皮

各貨店均可購得

七州府唯一代理人

星洲谷鴿慶全啟

Sole Agents in S. S. & F. M. S.
BARKER & KENGCHUAN
SINGAPORE.

Pirelli Tyres.

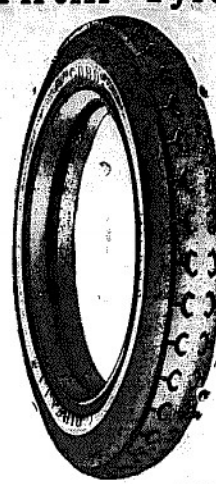

派力里膠輪

乃係佳妙者

HOOGLANDT & CO
AGENTS
117/121 Market Street, Singapore

代理人星洲馬吉寶得力
一百一十七號至一百廿一號
荷蘭公司

寄售者
中街五十六另三號林志成
東陂三角埔環球摩多及汽車用品公司

Fletcher Trading Co., Ltd,
[Incorporated in F.M.S.
20, Raffles Chambers,
Singapore.

啟者本公司刻有下列諸物出售英國白，黑，紅，種種水鑊及一切用具「惹打仁那」油漆用後能使一切家具恢復如新且爲保護樓板最良之物如蒙光顧無任歡迎此佈

一九二八年五月十二日　星洲萊佛大樓二十號達明洋行啟

此人乃係有病然於早餐刻已時用(散拿吐僅)補粉故彼晨興之際即感覺極爲舒適今即有如脚球員之健康及活潑矣足以彼極中意往視人家足球(散拿吐僅)乃無雙之補品請即服之能使生命至爲愉快設若君係一位足球員則(散拿吐僅)尤能予君之踢力更大也

SANATOGEN
OBAT BIKIN KUWAT SUMSUM

○絲絲街建順號劉允執啟事

啟者此次濟南慘案凡屬華人豈有不痛心疾首啊鄙經濟絕交乎本星期二敝有向華商採辦黃豆五包係一時

會悞此日貨因無今接插散方知是某貨倘之真及若使早知是某貨決做决不肯敝故特登新日報以稱悔自當遵守與某經濟絕交之十分此佈

民國十七年五月三十一日　冊

○恭頌名醫

鄙患噴血之症患者往往自危如不得良醫自無一生鄙人本年春間患咯血症困請中西醫生診治卒無見效身體日見羸弱亦不能担任操作精神困倦自分異無痊癒之理幸蒙友人介紹趙廷病鄒敬如先生調治果然針健春間不半月而病已全愈[illegible]己照常辦事[illegible]元用[illegible]之[illegible]鄙[illegible]嗚[illegible]者[illegible]

鄒敬如先生寓吉寧街

[illegible]內　冊

黃金[illegible]

民國十七年五月三十日

BAYER

君必比此人聰明不致自延其痛苦熱病瘋狀還有頭痛牙痛即服

喈也安泰丕常頭痛丸

無不應驗如神但須買得貨裝者即封面書明十字形之(喈也)字樣者是也　(十)

▲奉告包辦工程者

啟者諸君當預計投票時何必費去許多時間鄙人特敬進一言倘能與鄙人製就一種合約爲作鄙人之酧金者則當爲諸君預備一完善之估價表至於估計價格盡可依照尊意批發而其酬金不過一把仙或依照其工作而定亦可惟須取得該工程否則該酬金盡可作爲取銷

▲奉告包辦工程者及主人

鄙人亦備估價工作爲建造或更改夠確担保無訛諸君有意請來接洽

在星洲勿勝巴沙律南洋大酒店房間十五號

W. S. Fraser
Quantity Surveyor
Room 15, Oriental Hotel
Bras Basah Rd. Singapore

測量估價員佛黔蘇謹啟

民國十七年五月廿八日

金葉標萬蘭池酒

担已藏十五之久

此酒乃確係法國製造者

SHIPPED BY
THE WELL KNOWN FIRM
DENIS - MOUNIÉ & C°
ESTABLISHED 1838
PURVEYORS
BY SPECIAL APPOINTMENT
TO
THE LATE KING EDWARD VII
&
TO H. M. KING GEORGE V

金葉標萬蘭池酒
此酒乃用頂好葡萄汁釀成
担保己收藏十五年之久
自一八三八年起運銷於世界各處
是法國製造者

可向下列各號購買
新榮盛　泰泉盛
福利公司　保康公司
振源興公司　永興公司
泰建發記　錦安公司
林坤公司　福煥公司
華美公司　新永泰
和美興　安東莊公司
凡購此酒一樽者即贈以[illegible]酒[illegible]

專權代理三州府四州府暨及蘇門答[illegible]

紐萬兄弟有限公司

新嘉坡山東慘禍籌賑會啟事

本會經全僑團體大會舉合長及董三十四人復經董事會舉財政庶務查賬文牘等職員如左
正會長陳嘉庚　副會長陳欵樑　財政主任李振殿
財政員吳勝鵬（島芳）　鄭天賜　黃有淵　劉炳思
林金殿　庶務主任黃奕寅　庶務員孫祥瀚　邱繼顯
李亮琪　查賬員林竹園　周獻瑞
文牘主任何葆仁　李鐵民　英文文牘主任　張維進
董事員李春榮　羅承德　沈佳登　區冕堂　陳源淵
陳偶園　梁谷欣　曾紀辰　蔡子亨　伍季騶
林國碧　李光前　曾鵝生　蔡寶泉　劉登鼎
蔡輝生　洪高興　侯西反　黃序生
中華民國十七年五月十九日

△茲將各團體幹事員芳名列左（恕不稱呼）

南洋江夏堂黃緝熙　潮州批業陳子中　仲和商務局
馮康僥　海嶼郊公所楊友臣　星洲鐘錶行朱奇軒
瓊園公館傅文島　怡和軒公館葉玉堆　英和商務局
郭禮來　寧陽會館五菊賓　新寧會館馬慕商　聯和
圓林學校　高州會館黃漢臣　八和會館鍾兆南　榮
鐵商行公司謝龍門　雲紀行娛館馬寶珍　榮盛會館
潤百齡　嘉郊商務局洪鳳麟　通和會館馮竹君　街行
商務局楊錦明　印務公會邱北麟　建隆洋衣同業
吳覺非　興和行李振堯　實行內行李芳林　廣慶帽
客屬總會梁開泰　天南書報文興　華
醫牙科公會先揚民　福建郊公所李烈福　五屬公館
黃竹三　潮州金銀行林弟之　福德會館陳謙朋　東
安平館劉奕文　京菓商務行蔡錦芳　瓜亞郊商務公
鳴蔡諸鐘　同慶公館蔣八郎　瓊南公館鄭水來　米
商公局歐陽堪　寶寶公館卓望館　惠商公館王北辰
樹膠公會蘇炳利　明星公館許其文　雜貨行歐陽
艾甫　彬彬公館楊岐山　沙藤行潘戊清　同風幻境
韓選業　酒商公局吳少樓　晉江會館莊丕南　瓊州
會館何君佐　永春會館顏皓恩　潮陽會館　林奕宜
紅皮商務公所陳孔捷　海矢游藝會梅國良　駁船公
局蘇振興　醉花林公館林國勳　精武體育會黎朝光
興安會館郭子巡　福州務德會林開球　西北門車
務機器潮泮神　益勵學社謝春霖　同德醫社洪寶
植　南洋華僑中學校友會蔡臨從　福州會館林乾增
姑蘇俠敬堂黃傅滿　樂陶公館　怡苑公館許職福
當商公會林文田　菲麗會館何思觀　香山會館黃
忠超　顯南公館　韓創準三江會館吳辟方　福隴社
陳錦爵　摩多巴士匠團楊鵬　勵志車職譚錦堂
枋木船業公局陳貴曦　南安會館洪嘉音　藥材商業
公館張保初　洋貨同業陳檜樹　育才學校林秉禹
番禺會館徐智誠　居鑾華僑瓊南籌備會蕭文豐
華陽閣公館洪坤福　影戲劇社鄧錦釗　勝商
公會陳居友　仁愛社何仕華　星洲機器同業陳耀光
育才夜學符菊郎　岡州會館　林榮昭　開亭公館
簡錫臣　公國行老偉卿　福建磁商研究所陳大輪
三水會館馮珍五　文華行何瑞生　厚福成衣行馮抱七
三和會館黃池進　仁仁公館張文達　瓊僑帶洗衣
業鄧重暢　南豐行　關修元　驅逐社林惠木　植商
公局鄧傳興　普福會館李燦彬　豐順會館洪節牧
尚發行李遇初　永定會館林友顯　赤藥公館楊允鵬
惠安館會何彭品　赤溪會館陳耀田　南斌學友　會林
邦彥　中華樹膠聯合會洪高興　時知公館余鍵全
僑南公館張達奇　僑華局黃國霖　勵群公館　番
楚文　惠州會館蕭棟發　紅皮同友行楊耀初　邵和
合記公司賴慶　瓊林公館曾紀宸　同泰行陳泰　萬
職和公館　同業華履行歐陽如　碩莪商業公會陳潤
吉　首飾商業吳萊深　振藝學校黃才源　鄭陽黃家
館黃吉震
如有錯漏祈示知或要加入本會者隨時補登報上

⊙新嘉坡山東慘禍籌賑會捐欵鳴謝第九次

本會成立以還未及旬日差幸我全體華僑萬衆一心羣力悉畢不待勸募競自輸將合將芳名逐日登報惟念魯難未已國步正艱吾僑努力愈宜惕厲如有未捐諸君尤望從速宜踵武此佈

計開

△公輸行經手捐款列下

冼同五十元　楊惠　鄧就成　李玉　高宥　各二十元　陳錦　梁利　各十元　馮其新　英廷寶　曹錦　吳子盛　何見　各[illegible]元　鄺細　三元　劉珍　謝祥福　各二元　陳添　霍德　各一元　共十七條銀一百八十四元

△何富生經手捐欵列下

何富生二十元　甯桂十元　顯仙　周培　鄧耀　各五元　張右四員　李蓉　甯得　郭華　彭桂　各三員　麥坤　李興　陳耀　甯才　彭源　蔡春　鄧福　張全寶　張偉　黃火才　劉甯　陳華　毛喜　伍祥　趙輝　鄧染　鄧文光　盛就　區右　譚耀　袁世音　阿洪　陳貞祥　謝非　鄧佩　鄧洪　鄧祥　鄧利　伍其　趙達　桂通　徐錦　李邦各二員　李直　黃焯　鄧楷　梁興彭世雄　徐佛　鄧正　各一員
計六十七條共捐銀三百一十八員正

△安南郊商務局經手捐欵列下

樂英閣同人五百員　李曦瑞一百元　殷思補一百元　顏亞六五元　新嶼包帶佩姑伍拾員
劉榮豐一千員　劉潤豐一千員　通合源盛一千五百員　吳祥發二百伍十員　爾益二百伍十員　萬源棧二百員

△海嶼郊公所經手捐欵列下

振福泰源利三百員　成昌三百員　新錦源三百員　振發二百員　榮源二百員　萬源一百員　新萬興一百員　欽合一百員　福合一百員　榮昶一百員　新興一百員　榮勝一百員　悅祥一百員　萬德昌伍十員　新盛　林瑞發職員六十員　同和公司職員九十四元　新存十員　潮州批業同人二千五百九十員　何樂如先生二百員　彭亨關丹華僑商務總會一千九百員　張維喬升伍員　陳闓二員　何枝三員　何炳錫伍員　梁閩伍員　郭賢昌一千員　元茂一千員　榮泉成一千員　瑞泰一千員　陳倪發三百員　瑞興三百員　郭春夫伍拾員
伍月二十伍日共收捐銀三萬七千四百二十三員伍角正
長泰街愛成號被皋號汝一百一十六員　倪來閣號　院報敘伍十員　明昌號伍十員

△益勵學社經手捐款列下

錫吉興一百員　梁文成　王經功　謝春霖　汪國商　黃桂盛　張華號　以上各伍十員　汪國恭四十員　林維通　新盛和　各三十員　錦成　黃鐘備　黃確由　梁文德　新盛茂　林奕成　各二十員　林怨　新發興　劉金鐘　吳六　陳粹　各十員

△又梁文發經手南商公司職工捐款列下

鮑飯夫　張尊顯伍拾員　梁聯翁二十員　梁孫長　林趙鳳各二十員　梁文忠　林亞星　各十員　陳梓南　林起然各伍圓　魏亞騎四圓　楊亞池　楊仲梁
梁潤權　余水長　黃秋芽　黃烏狗　黃亞福　黃亞　林水林　李亞有　吳才壇　梁永洲　林天賜　黃亞慈　黃如傑　莊亞分　莊亞夫　洪亞成　各二圓

△又王經切經手德源號職工捐欵列下

王經成　吳如川　鄭臣助　各十圓　曹海初　蔡合英　翁奕緒　李石明　各伍圓　吳贊裕四員　蕭振生　廖昭軒　林行道　盛星武　蔡錦泉　鄭亞淇　各二圓　王長川　王亞文　蔡文芽　江阿勝　各二圓　張亞樂一圓

△益勵學社夜學部學生捐欵列下

周喬能十四圓　呂俊樹　陳秉春　許崇和　林玉鐙　郭昭和　蕭潤惠　陳亞玉　各三圓　洪潤俊　林金居　各三元　林水仙　朱禮忠　許奎玉　洪彩正　劉友謙　各二圓　黃錫榮　陳吉　潘寶　洪烏廉　各一員　白金零　汪種文　各五角　另日電學生儉用捐銀十四圓　設職員捐四十伍圓正

△柔佛直落巡岳山東慘禍籌賑會劉自謙經手捐款列下

楊湧雙十伍圓　丘適南　魏鳳岐　各十圓　何佩九　曾尊九　林天海　謝錦勳　許哥和　許發臣　各五元　馮志寶六元　劉自謙三員　鍾各亭　曾寰峻　沈學仁　蕭家濟　吳多喜　謝式唱　黃鍊岩　張　吳捷　謝式香　張亞源　各二圓　陳育亨　周　王　彤彥二圓　楊五山　黃有德　張成錫　曾麗在　謝光初　瑞錫明　謝守力　馬守雄　何德仁　張靄澤　丘成記　黃才福　謝式寶　黃德五　吳多錫　黃通元　劉運龍　卓寶當　吳多留　各一元

△恒成酒店職工捐欵列下

恒成十元　潘鑑華五元　沈瑞有二元　劉茂　何三寶命各一元

○新嘉坡山東慘禍籌賑會

△本會第十三十四兩日收捐總數
本會第十三日（即六月二日）收來捐欵一萬五千一百十六元九角二占
又第十四日（即六月三日）共收來二萬三千三百七十元零七占
連以前十二日共收三十八萬九千九百七十二元零一占合計十四日共四十二萬八千四百五十九元正
附告　本會辦事時間每日在下午三時半至五時半再由七時半至九時半凡來交捐者請選時間彼此兩便為荷

民國十七年六月五號　新嘉坡山東慘禍籌賑會啟

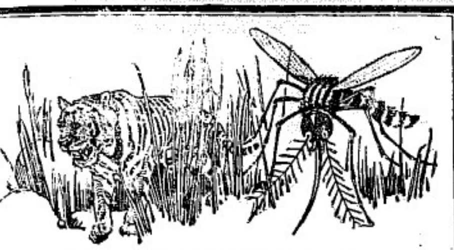

殺人蒼蚊子

蚊子出自污穢之溝渠含有黃熱症與瘧疾等症其害恐較之苔虎爲尤甚蚊子非但擾人清夢而且損人尊體者以弗力殲滅之用「弗力」消除家中之油蟲螞蟻蒼蠅蚊臭蟲等蟲類用後數分鐘均可見效并可殲滅彼等之卵以絕後患「弗力」運用無損衣服之保障品絕無損壞之處世著名「弗力」各處均有出售

Distributed by

Wm. Jacks & Co. Ltd. Singapore and Kuala Lumpur

McAlister & Co. Ltd. Penang and Ipoh

驅除蠅蚊蟻臭虫油蟲蛾蚤等蟲類

"Ny Carlsberg" Beer

MANUFACTURED IN DENMARK.

◀ 乃卡士堡畢酒 ▶

（在丹麥製造）

可於海峽殖民地馬來聯邦一帶之旅館俱樂部及休息所等處購得星嘉坡各上等商店皆有出售

三

唯一輸入人伊亞沙直有限公司啓

Sole Importers:

The East Asiatic Co., Ltd.

(Incorporated in Denmark.)

SINGAPORE.

正法國葡萄羅敏萬甯池酒

哥匿

法蘭西

正葡萄萬安池

上等萬安池

七州府暨蘇門答臘之唯一代理人

羅敏三星

白蘭地酒

羅敏萬

蘭地酒

莫榮德有限公司

實叻分售處

五代天宮 新榮成

十八溪墘 振源號

中街 永興號

大馬路 永乘

二馬路 乾元號

水仙門 新永泰

牛車水 振源興

東陵 錦安公司

馬車街 鄭綿發

及其他各大酒莊

大東影相館

住亞米蘭街一一二號（即同德書報社舊）德律風二千九百號

（馬來展覽會）（新加坡第一獎牌）

Eastern Studio
1-2 Armenian Street,
Phone No. 1900

攝影師李仁翎謹啟

站月台滿布軍隊。許多官吏及外人均在場送別。軍樂隊奏樂。衛隊致敬。張作霖即含笑登一私家睡車。今早北京全然安靜。并無有紛亂徵象。實際上一切軍隊已離京。由警察與憲兵管理。現盛傳由張學良楊宇霆為領袖。而素具同情於國民黨觀念之奉天「新進派」擬與黨軍聯合。并欲與所部軍隊留駐直隸云。

●奉張之臨別贈言

○六月二號北京路透電。張作霖之衛隊已於前數日離京。現僅有一千人尚在。前議定張作霖乘汽車取道古北口返奉。但因聞張聽從部下之勸告。捨汽車而乘火車。因京奉路已有吉林黑龍江之軍隊盡力保護。昨日下午。張作霖接見商會各代表。張謂鑒於時局艱危。關懷國家福利。為謀和平起見。故將各處前線之軍隊撤退。彼與北京商民素相親睦。雅不欲捨秩序於不顧。驟然他去。所以請王士珍與其他元老負維持都會治安之責。望商人等無自相驚擾服從王士珍云。

●奉張離京與維持秩序

○六月二號北京路透電。據可靠消息。張作霖已定於今晚中夜離京。有警察一大隊奉命於一時齊集車站。商業已與晉方商妥。由張作霖之子張學良及張氏之參謀長楊宇霆與衛隊留京辦理交代。當奉軍離去與晉軍到達之中間。北京治安由王士珍等老輩組織一委員會負責。內閣則自動廢弛。聞王士珍曾電閻錫山。閻氏現已抵保定。據閻氏復電。謂無論晉軍國民軍及黨軍皆不入京。由是而觀。北京交替。顯可安然。當不致有嚴重糾紛云。

●張作霖在奉遇刺客

○六月四號東京路透電。陸軍省官場消息。稱謂張作霖所乘之火車。當經過由京奉至南滿鐵路一車站時。有一便衣華人拋擲炸彈。結果。作霖與吳俊陞署受微傷。并死傷隨員數人。張作霖之衛隊向擲彈人開鎗射擊云。

○六月四號路透電。奉天日本報紙消息。張作霖所乘之火車。計有車卡廿二輛。車上滿佈衛隊。炸彈炸燬第十一號車卡。隨即着火延燒一連四車卡。當事發時。車上衛隊不分皂白。紛紛向護路之日警射擊。日警亦因之而回擊。歷四十分之久。死傷之數。目下不能確定多少。今日軍警。現仍雙方對持。張作霖面部略為受傷。已即乘汽車返總部云。

●北京郊外之戰訊

○六月　號北京路透電。今天琉璃河方面及南口之北。尚有小戰聞。謂南京政府曾下令晉軍。不可允准奉軍從容退却。但須　行追。楊宇霆與張學良對於此項失已電閻錫山提出抗議。許奉軍隊現正離前線行經北京。但始終安靜。秩序井然云。

●英報對中國時局之評論

○六月三號倫敦路透電。星期時報評論云。列強所可希望者。係望中國國民軍得抵長城。須可知足。否則在滿洲釀出糾紛。日本必將任意行動「但東三省乃奉張之老巢。誠恐奉張永不能偷安於此也」觀察報又論云、東三省之軍閥、能復回為東三省之軍閥、命賴日人之恩惠有以成之、將使張氏功成、亦必有死灰復燃之辯式專制政府成立云、

●仰光華人之排日熱

○六月二號倫敦路透電。泰晤士報仰光訪函云。仰光之華人以鎮靜但有効力態度抵制日貨與日輪。并募集鉅款賑濟山東同胞。「雙美」輪船。本為華人所有。但已抵押與一日本人商行。故凡搭此船運貨者。皆受口頭上威脅。此即最近之一例云。

●日本輿論對奉張出奔之紛紜說

○六月二號東京路透電、張作霖之退出北京、其影響如何、各方意見分歧、亦衷一是、有某觀察家以為、謂倘得蔣馮閻必能完滿合作、恢復華北之平靖、再謀追擊奉軍於關外、至其他報紙對於將來局勢之可慮、皆抱持悲觀、日本軍事界關於此、然對於不必過於悲觀之說、仍表同情、并日本可不必有單獨行動之必要、咸抱樂觀云、自北京發來之密碼電訊、昨稱檢查外埠電報、日加嚴密、已加佈特別戒嚴令、空氣緊張、然表面上仍安靜、至東交民巷之各國駐軍、則着着準備、以防意外云、

●北伐軍暫不入都

○六月二號東京路透電、北京消息、蔣介石馮玉祥閻錫山否認北京之平維持委員會之請、聯名宣言、謂當此過渡時期、以維持北京安秩序任務委員會、并除委派晉軍譚慶林為臨時憲兵司令統少數晉軍入京外、其餘軍隊不准入都、另有消息、謂傳并將嚴令北軍勿得有所舉動、故現呈不安之狀云、

●黎元洪壽終津寓

○六月四號天津路透電、前任總統黎元洪氏、昨天下午在津逝世云、

●代郵

孤鴻君鑒大作准於明日刊出先此奉覆　（記者）

△承退聲明

啟者黃兩合在與水埃巷律路門牌一百十九號協隆源飯店一所概係承頂中啟仝盤經已頂妥將協隆源今後歸黃兩合承受與協隆源舊日有無與各人往賬項或揭借租保等情限一星期內前來理會逾期與承頂人無涉以後一切與前不干協隆源之事恐未周知特此以佈

承頂人黃兩合
出頂人協隆源　同啟

中華民國十七年六月五日　冊

○南洋影片公司重要聲明

濟南慘禍消息傳來　吾儕莫不憤慨醵資匯賑乃華人對於祖國應盡之天職本公司各份子亦均本愛國熱忱由是特組織救濟大會分頭籌款今尚在籌備中然本公司除各院如（　院）吉隆坡一地(?)已早映影並同時舉行映影助賑外並以該院所有收入捐助本公司(?)兩院(中華)各院亦擬映影一晚捐助本公司所有兩院(中華劇院)擬作兩天助捐除上述(?)大演劇歎正在籌備外茲特定本月六號在中華映某人的(?)一晚捐助本公司捐助　(?)份書界加擬、滬戶觀捐片我僑界熱心愛國讀本宣各盡所能(?)　元角或十元八元均可隨意為券價(?)可以或出在區內多得一分之助亦一分之我僑救濟賑之賜本公司固不敢居功也

附入場券價目表如下

△甲份一號位　此二種座位券費由一元起碼多多益善隨點樂意購一券十元以上者當與芳名登報代鳴謝　二號位券八角　三號位券六角　四號位券四角

民國十七年六月五日

△李金賜啟事

啓者昨日下午弟接到一函辭職於（醫學)須於　日停辦口貨）云云查弟自辦事發生(?)幾憤之餘即已電前途將前約之貨取消其電稿　存本店凡欲買者可請親臨取閱此佈

大中華民國十七年六月五號　冊

廣茂號
李金賜　啓

◎緊要啟事

啓者本公司人蒙轄政府批准得將番館於　洲港口內之舊所有煤炭貨物出售　煤炭收集一切運輸貿易等有意色之大舶并鎖細貨至亞齊大埠二十四英里八上線之工程乃星洲五代天宮門牌二十五號　樓系合公司承辦詢問此佈

Alf. Kundner,
24 The Arcade.

民國十七年六月五日　（冊）

青葉茶粉

警告

敬者自從金葉茶粉與青葉茶粉出世以來因其性質之佳與已蒙給金牌十個於市可斷定其較市上任何其他茶粉爲佳妙且本人已知市上做本茶粉以魚目混珠而欺騙顧客者正屬不少請君於購買金葉茶粉及青葉茶粉時務請細察以免受欺是幸凡經査出仿做金葉茶粉及青葉茶粉之商者必依法起訴此佈

唯一代理人星洲萊佛士碼頭門牌二十一A號
晉多羅美有限公司

Sole Agents:— F. A. Bartholomeuz & Co. Ltd., 3-A, Raffles Quay, Singapore.

金葉茶粉

諸君所飲用一種茶葉之中務需加以極大之注意因近來發己發見有用樹膠之葉雜入其茶中也是故諸君切勿購用性質不實之僞劣茶可靠之茶則當全葉茶粉與青葉茶粉是也金葉茶粉與青葉茶粉之價值者曾經爲之經驗也各號寶商均有出售

○懷疑者可以釋然

經濟絕交民心趨便謠言映動徹究宜商本埠日來盛傳吉寧街尚泰和公司當此風潮緊張中乘機採辦大宗劣參與白丸等貨破壞團體自損信用市井喧揚一若實有其事者同人等爲明白眞相起見若手嚴密偵查並實地察驗承該號司事將止辦劣貨電旅及往來貨單和盤托出鮮細查閱並無其事且白丸一物向皆本自吧城人所非向至購大宗劣參更屬子虛烏有不無恐外間不察仍起懷疑特代證明以免誤會

要區各子同人謹啟

民國十七年六月一日

○睡醒

當疲倦與思睡時

請飲花沙呢之歌喇汽水

較之一罐所含之咖啡質有如一杯

最製極濃厚之咖啡或茶一盞

此乃君之更優更妙之飲品也

新加坡汽水專家　花沙呢有限公司謹啓

Fraser & Neave Ltd.
Aerated Water Specialists, Singapore.

Gaiety Picture Palace
牙池

五月一號至七號開演
▲頭場七點半
新笑劇
惡人之悔悟　五本
▲二場九點
蓋世主人
長共一萬二千尺
那一晚

本院主人啟

Surina Theatre
蘇連那

五月三十號至六月五號開演
▲頭場七點半
新笑劇
新時事
奉中接吻　五本
▲二場九點
啊和那旋風　五本
夜中迴響　六本
本拜三拜六禮拜及拜一均有日戲表演

本院主人啓

少圖菓子鹽質將餅乾燥其粉最爲落化其味甘適口質日用不可少之飲品來少强弱皆合飲用經數署名醫生介紹爲治大便閉結腸部不潔消化不良食物不化頭腦昏亂血輪不調遍身不舒夜寐不睡身有水濕風軟等症之唯一妙藥凡住於熱帶地方飲之尤合

ENO'S "FRUIT SALT" Trade Mark
（眞正鹽菓）

英文(菓子鹽)及(以臨)(二)等字是英京倫敦伊臨有限公司之(註册商標)

NOC PILLS

For your Body and Mind
A Real, Safe & Sure Help and Cure FOR
Neurasthenia, Anaemia, Debility, Weakness, Overwork and Impotency

扶陽補腦大有益
滋陰丸術元補血壯
氣健神男婦老幼宜
病皆可常服此丸
服法早晚飯後每服
四丸或大丸小孩減
半用開水送下忌食
鹹辣生冷食物要戒
煙酒嫖賭以保身體
總發行各藥房均有發售
本主人謹啓

Agents:- G. H. Slot & Co., Ltd.
Singapore

新加坡
也此密士菓有限公司

此係黑狗牌烏拔酒乃酒中最上等之原料釀造而成如常飲之能益年長壽此酒補婦人及兒童最佳之飲料因其能補血而健身體也

一九二七年五月三號

SOLE AGENT
H. WOLSKEL & COMPANY, LIMITED
SINGAPORE